Вхо́дъ во хра́мъ
прес҃ты́ѧ вл҃чцы на́шеѧ бц҃ы
и҆ приснодѣ́вы марі́и.

на оу҆́трени

Редакция и составление Г.Смирнова

Москва. Кремль. Успенский Собор.
4 декабря 2013 года.

СОДЕРЖАНИЕ

Великая ектения:

Музыка А.Кастальского……3

«Обиходная»……4

Музыка архим. Матфея (Мормыля)……5

Музыка Ст. Смоленского……6

«Софийская»……7

Музыка Гр.Григорьева……8

Музыка Дикина «Kyrie eleison»……9

«Бог Господь»……9

Тропарь Введения. Музыка д.Сергия Трубачева……10

Хвалите имя Господне:

Музыка Самсоненко……11

Музыка П.Чеснокова (Знаменного роспева)……13

Музыка Иванова-Радкевича……15

Музыка М.Ипполитова-Иванова……17

На утрени (Текст) ……19

От юности моея:

Музыка Н.Озерова……21

«Лаврское»……23

Музыка Д.Аллеманова……24

Прокимен, Всякое дыхание (Знаменного роспева). Излож. архим. Матфея……26

Перед Евангелием (Лаврского напева)……27

По Евангелии, глас 2 (Напева Зосимовой Пустыни)……28

Ирмосы канона. Музыка П.Чеснокова. **Катавасия** «Христос раждается». Музыка архим. Феофана……29

Припевы на 9-й песни канона……40

На хвалитех, глас 4. Подобен Небесных чинов (Напева Оптиной Пустыни)……47

На хвалитех (Текст)……51

Славословие Великое:

(Напева Киево-Печерской Лавры)……52

Музыка В.Самсоненко……57

Сугубые ектении на Всенощной……63

«Великаго господина» в Кремлевских соборах (Краткое)……69

Великая ектения

(из *Обихода Синодального хора*)

Музыка А.Кастальского

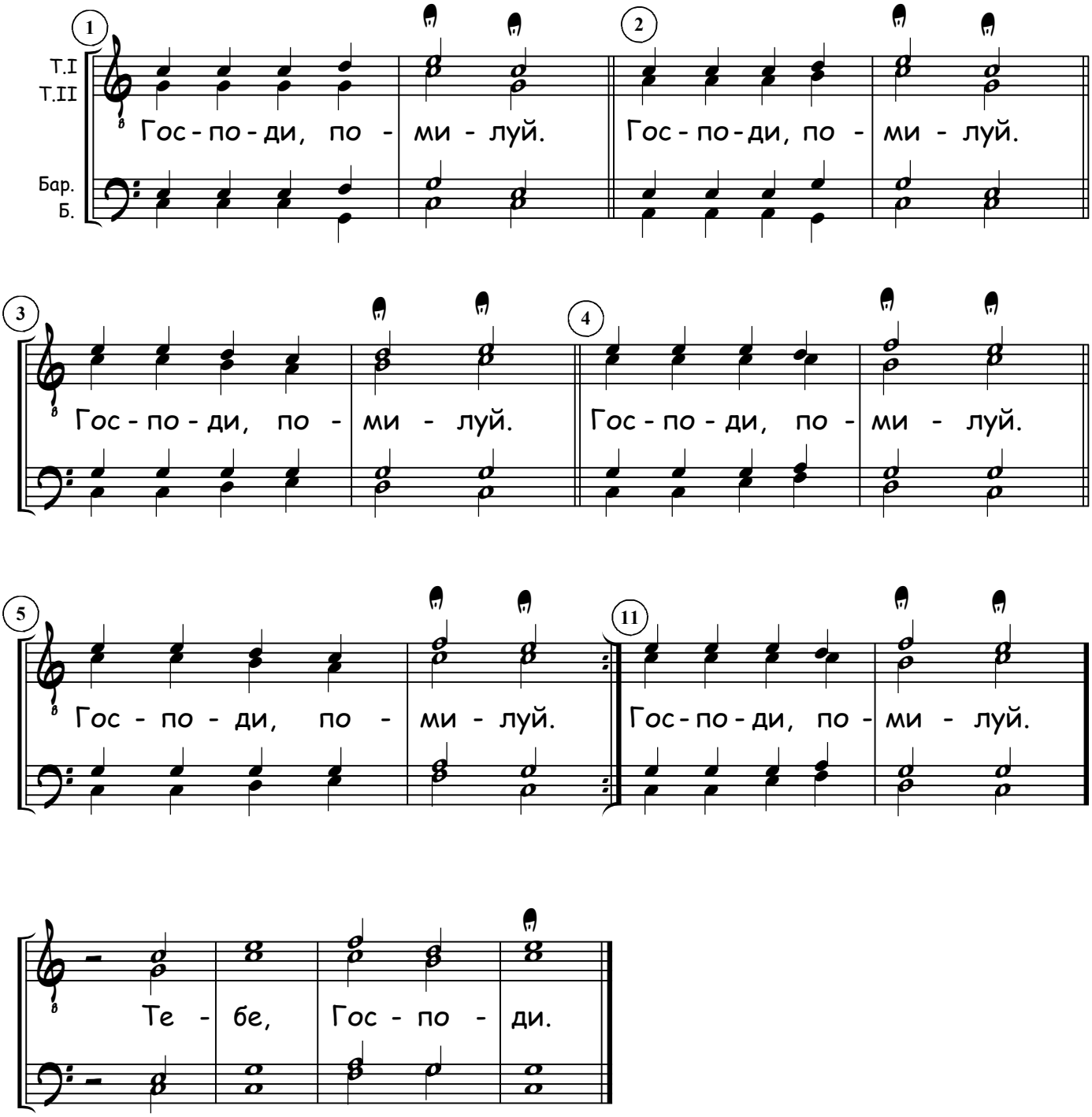

© Arrangement and typing by Georgy Smirnov in 2014.

Великая ектения

"Обиходная"

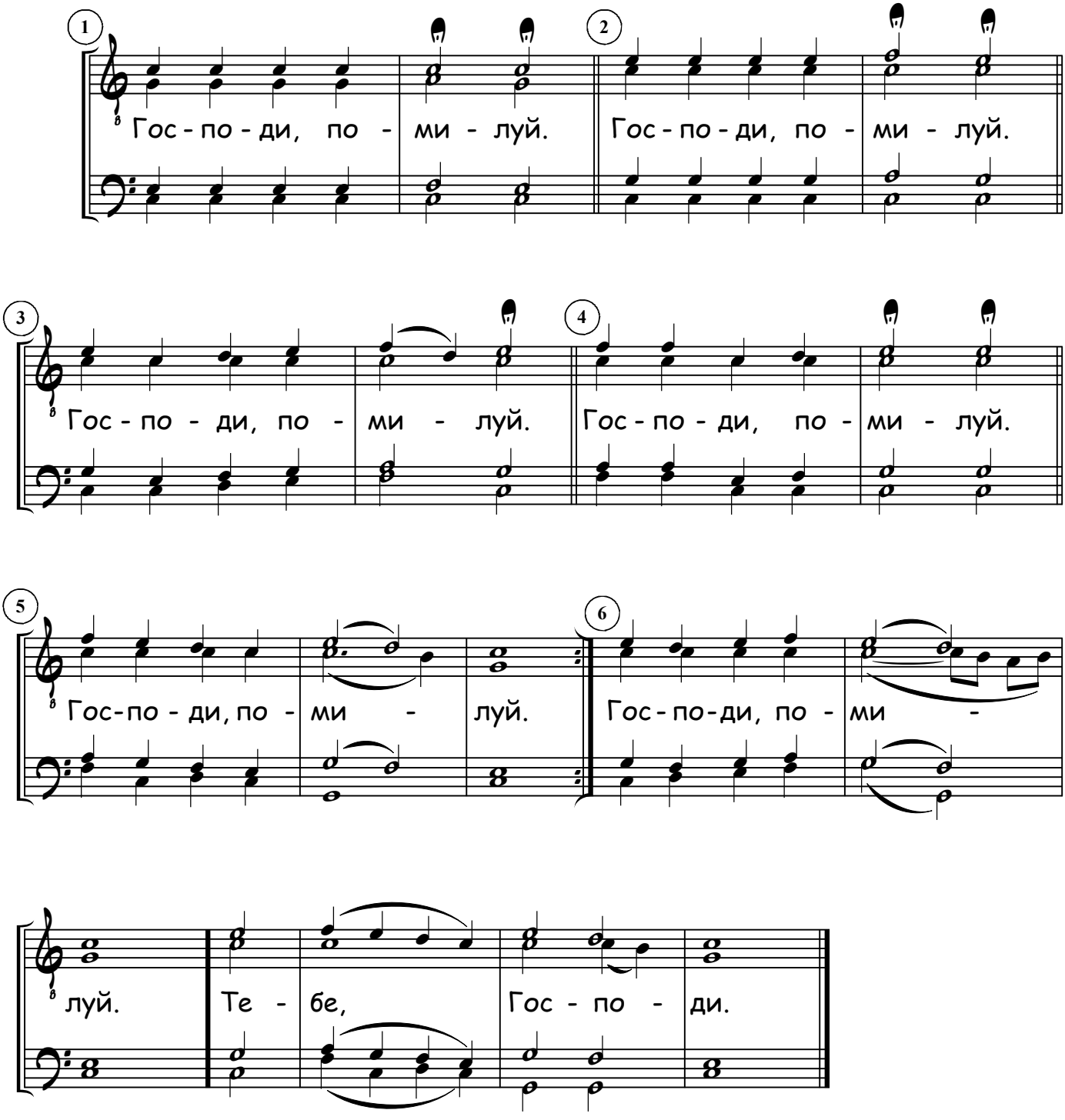

© Arrangement and typing by Georgy Smirnov in 2014.

Великая ектения

Музыка архим. Матфея

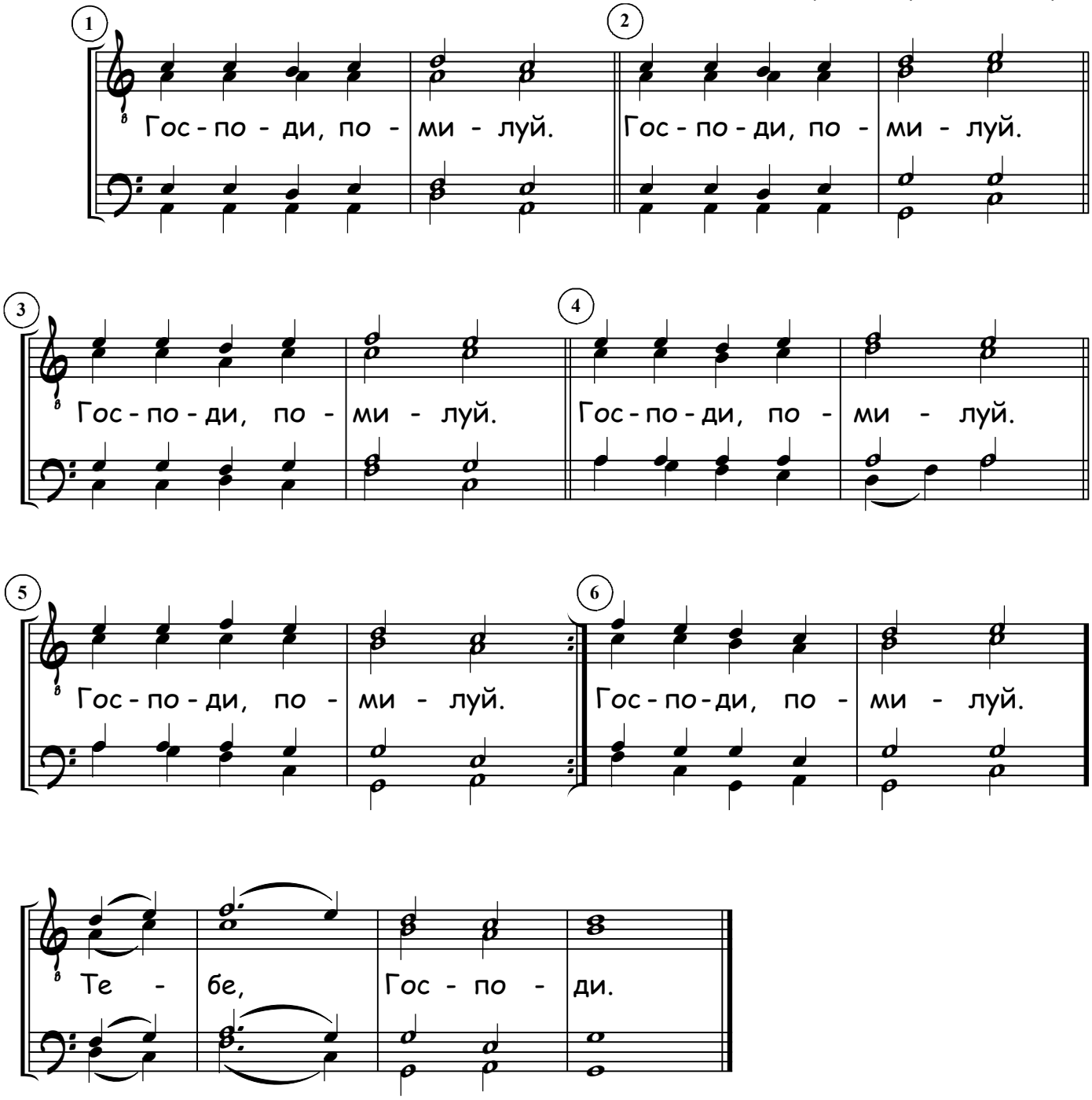

© Arrangement and typing by Georgy Smirnov in 2014.

Великая ектения

Музыка С.Смоленского

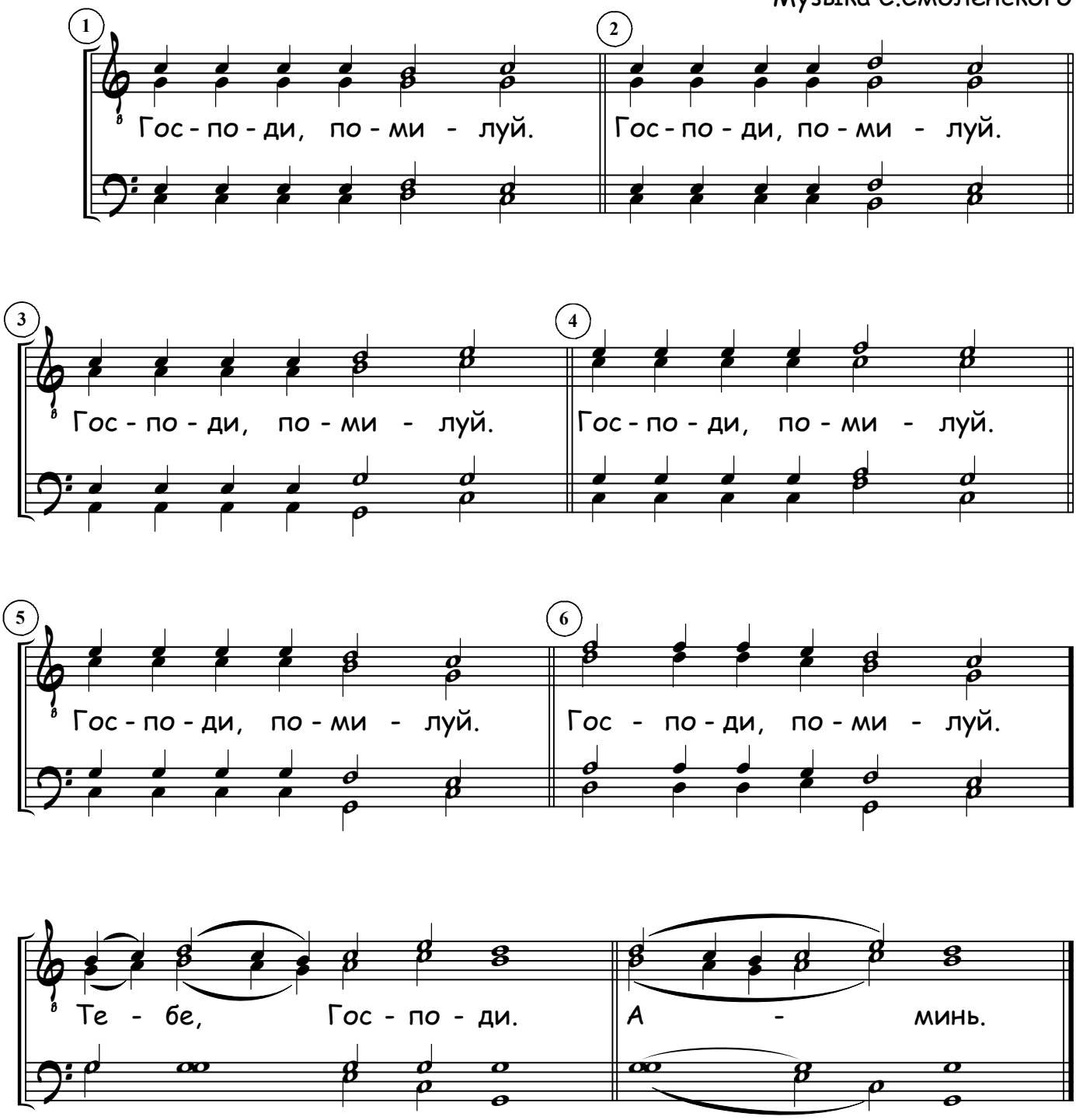

© Arrangement and typing by Georgy Smirnov in 2014.

Великая ектения

"Софийская"

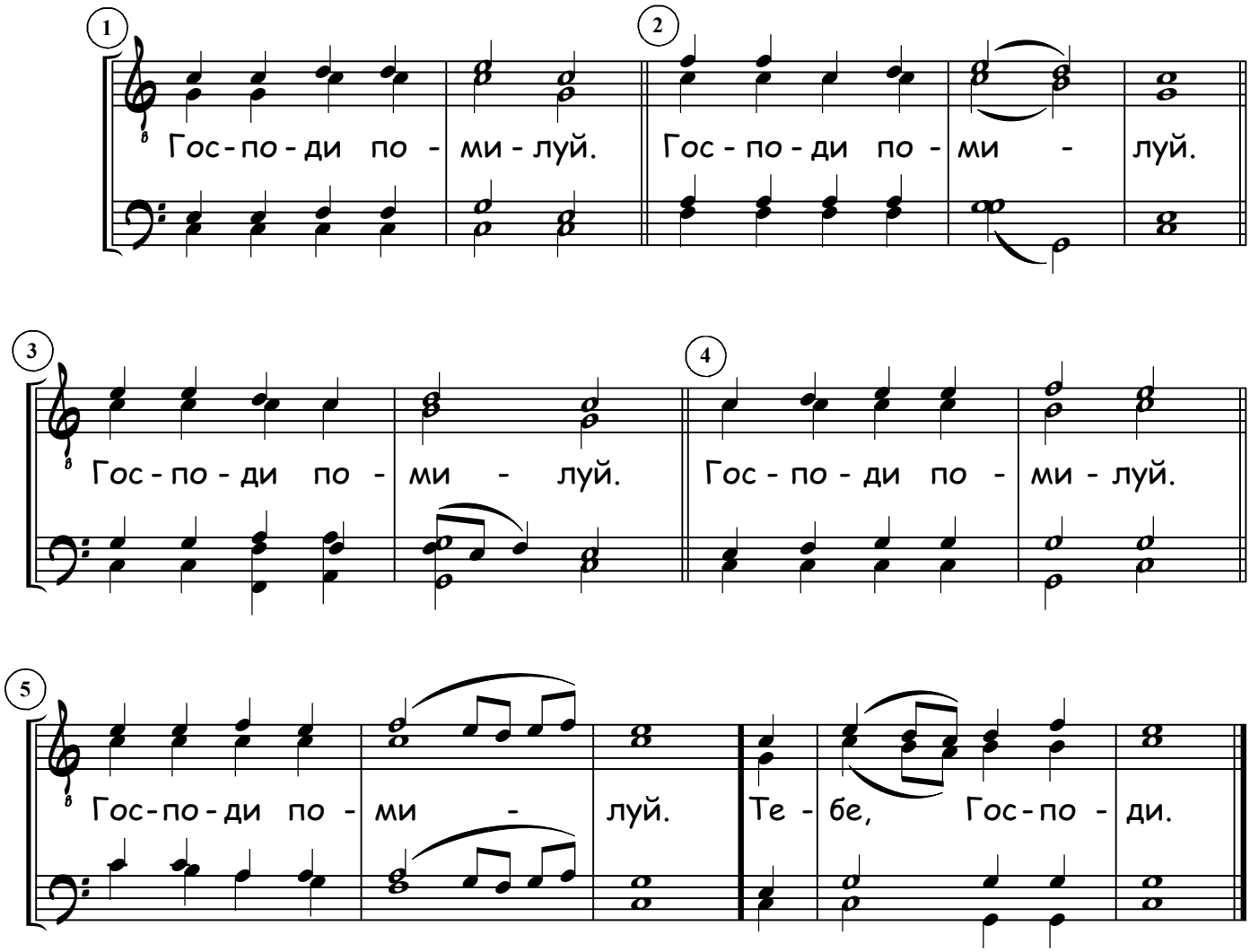

© Arrangement and typing by Georgy Smirnov in 2014.

Великая ектения

Музыка Гр.Григорьева
Ред. Г.Смирнова

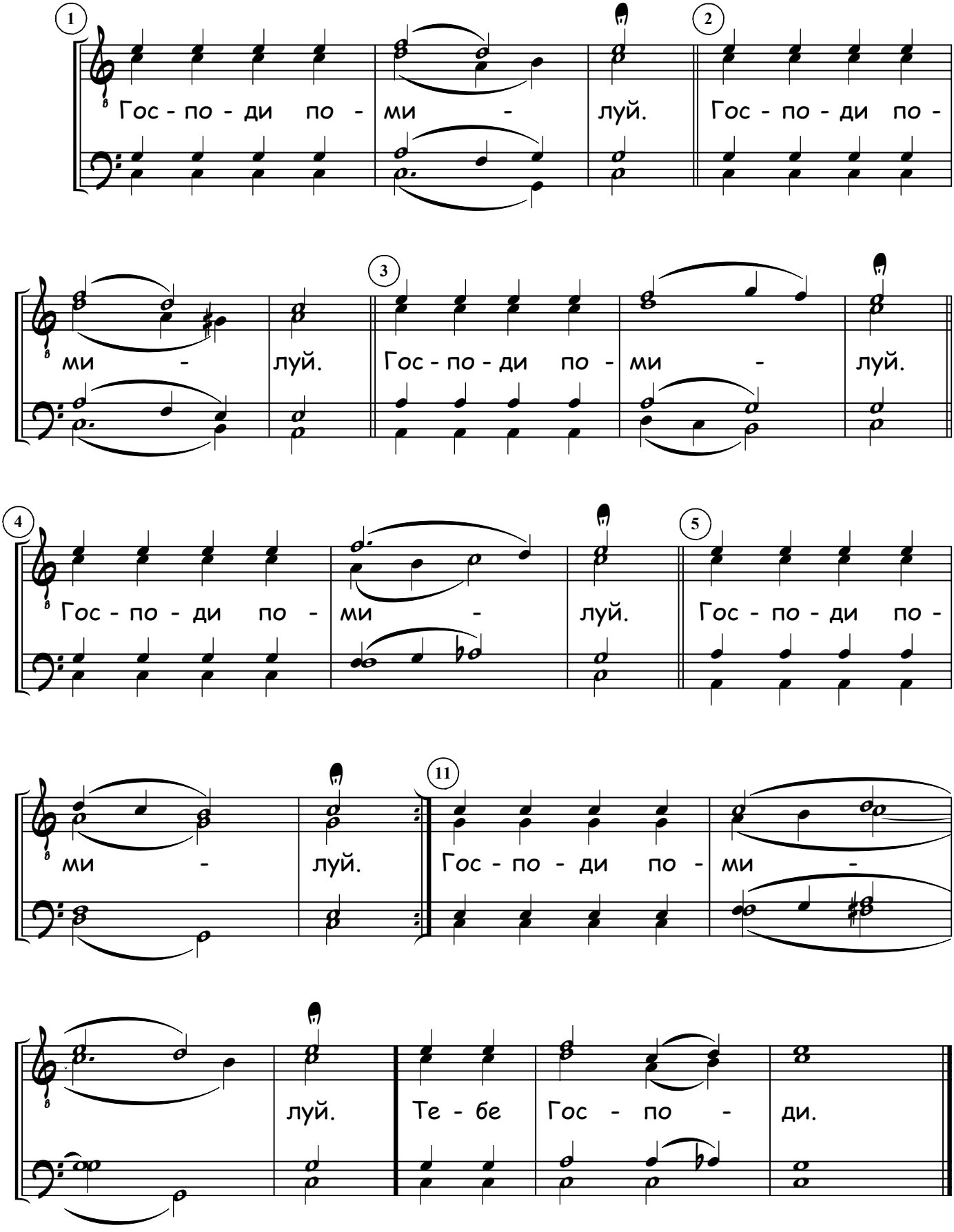

© Arrangement and typing by Georgy Smirnov in 2014.

Великая ектения

Музыка Дикина

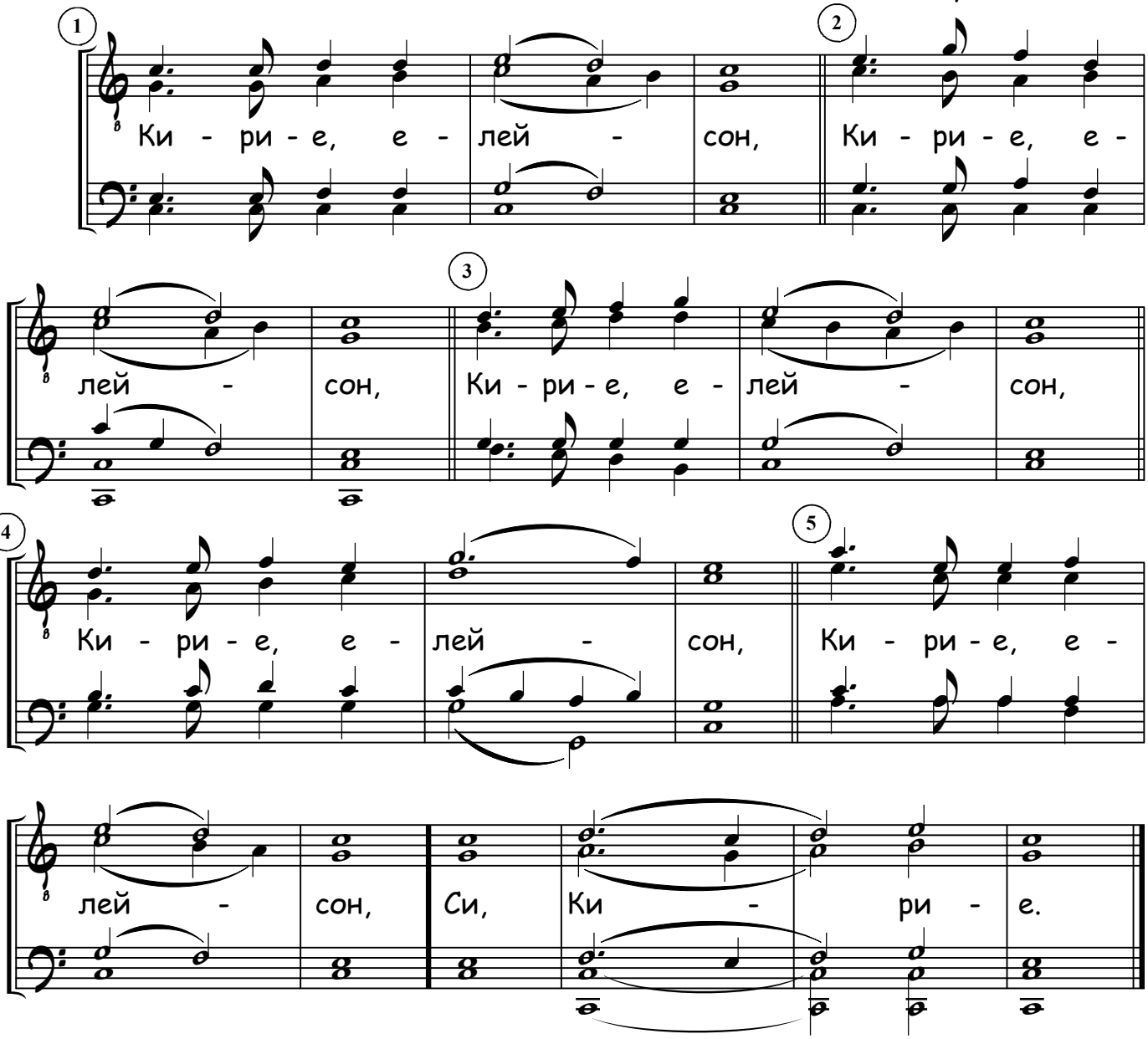

Бог Господь

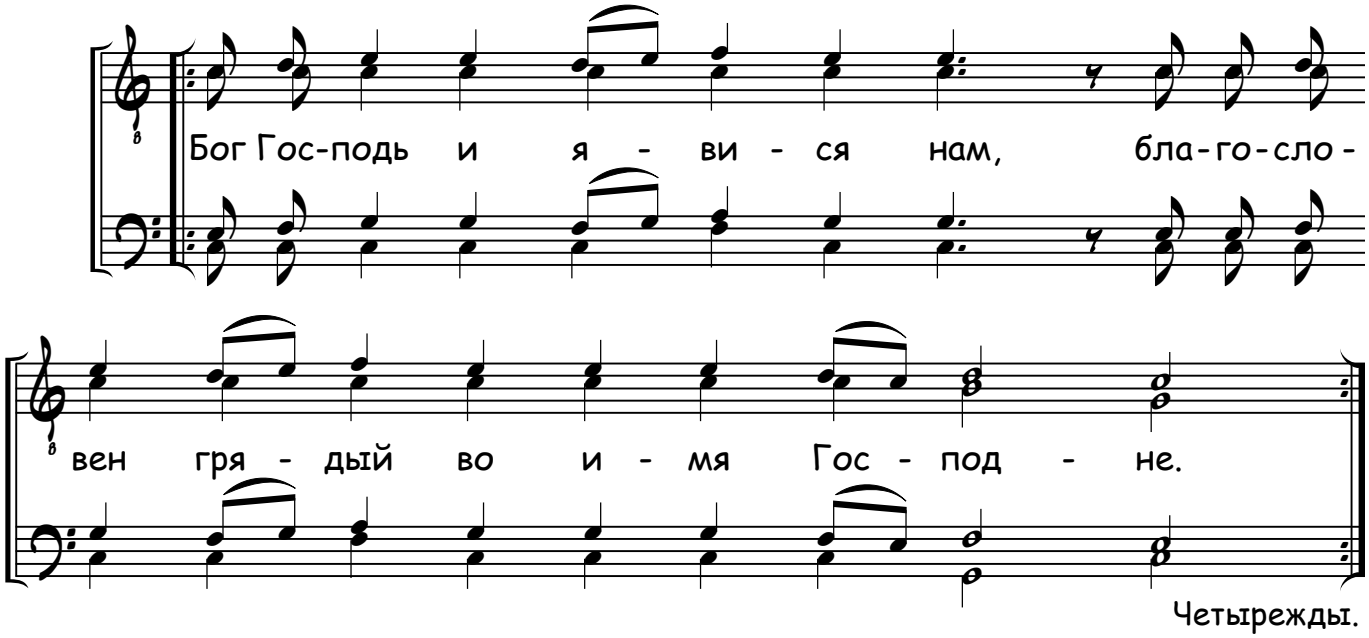

Четырежды.

© Arrangement and typing by Georgy Smirnov in 2014.

Введению тропарь

Глас 4, Греческого роспева

Гарм. д. Сергия Трубачева

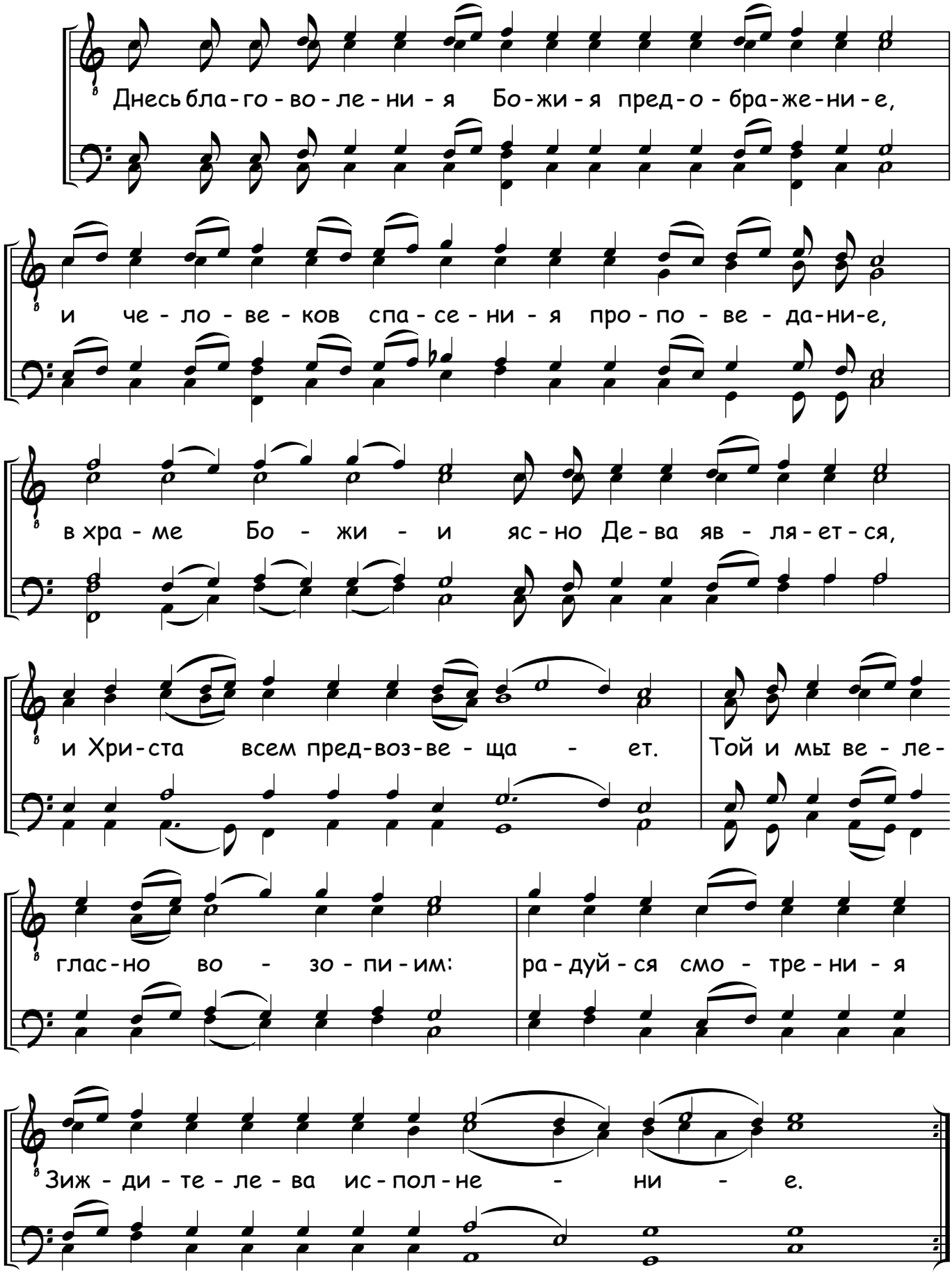

Дважды. Слава и ныне: Тойже Тропарь.

© Arrangement and typing by Georgy Smirnov in 2014.

Хвалите имя Господне

Музыка Самсоненко

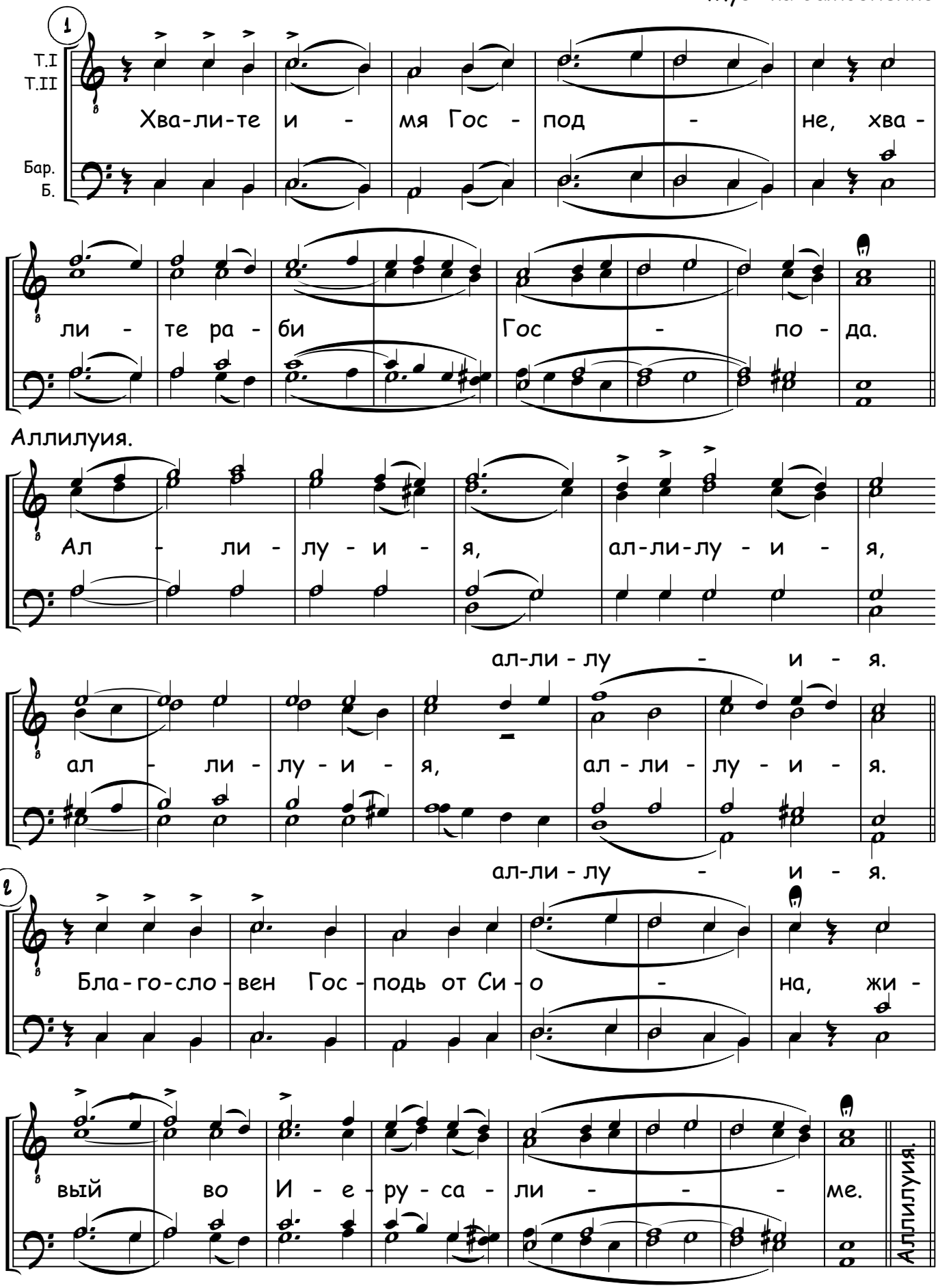

© Arrangement and typing by Georgy Smirnov in 2014.

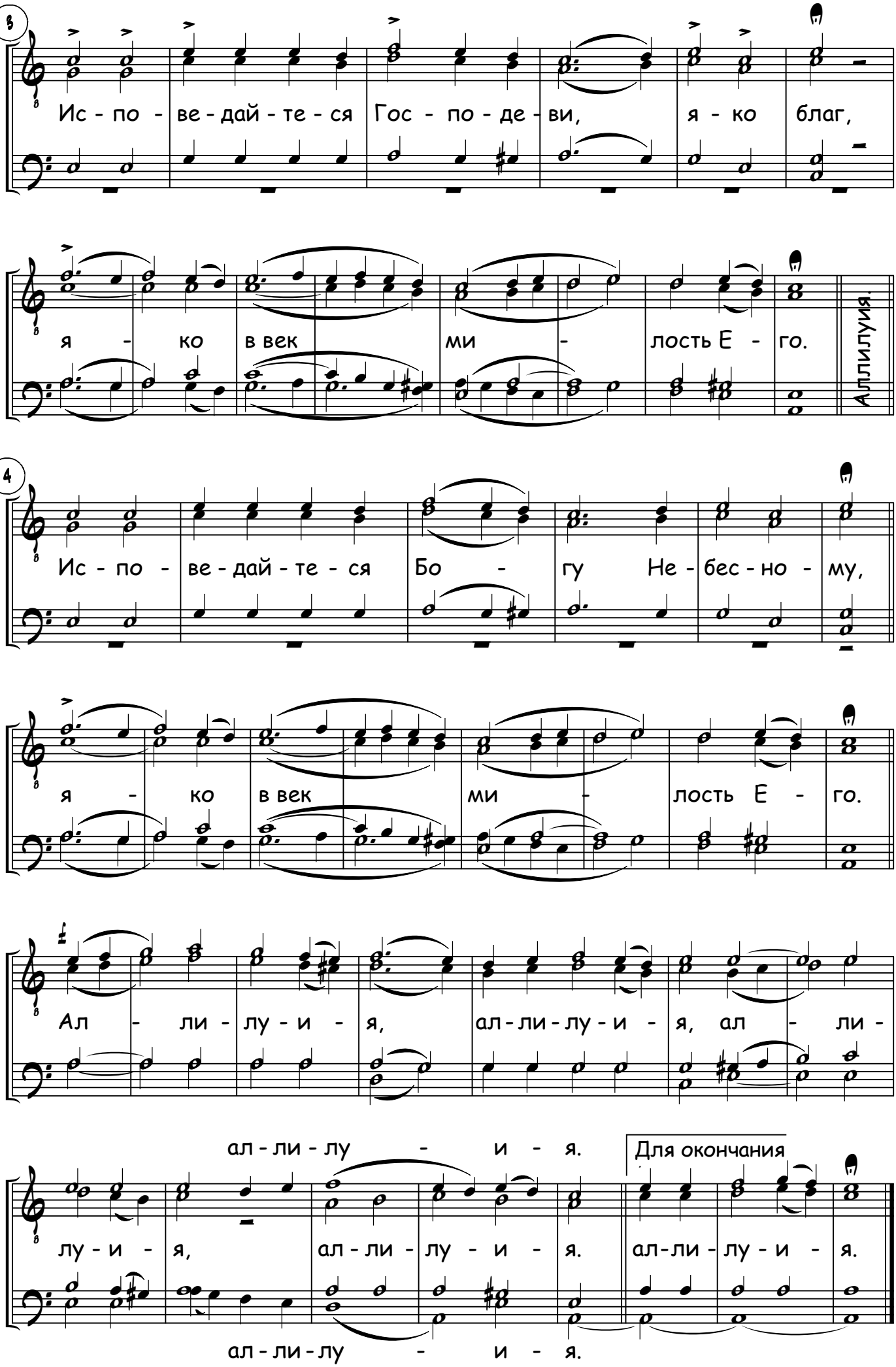
3
Ис - по - ве - дай - те - ся Гос - по - де - ви, я - ко благ,
я - ко в век ми - лость Е - го. Аллилуия.
4
Ис - по - ве - дай - те - ся Бо - гу Не - бес - но - му,
я - ко в век ми - лость Е - го.
Ал - ли - лу - и - я, ал - ли - лу - и - я, ал - ли -
ал - ли - лу - и - я.
Для окончания
лу - и - я, ал - ли - лу - и - я. ал - ли - лу - и - я.
ал - ли - лу - и - я.

№56. **Хвалите имя Господне**

Знаменного роспева

П.ЧЕСНОКОВА

Перелож. для однор. хора
П.ЧЕСНОКОВЪ

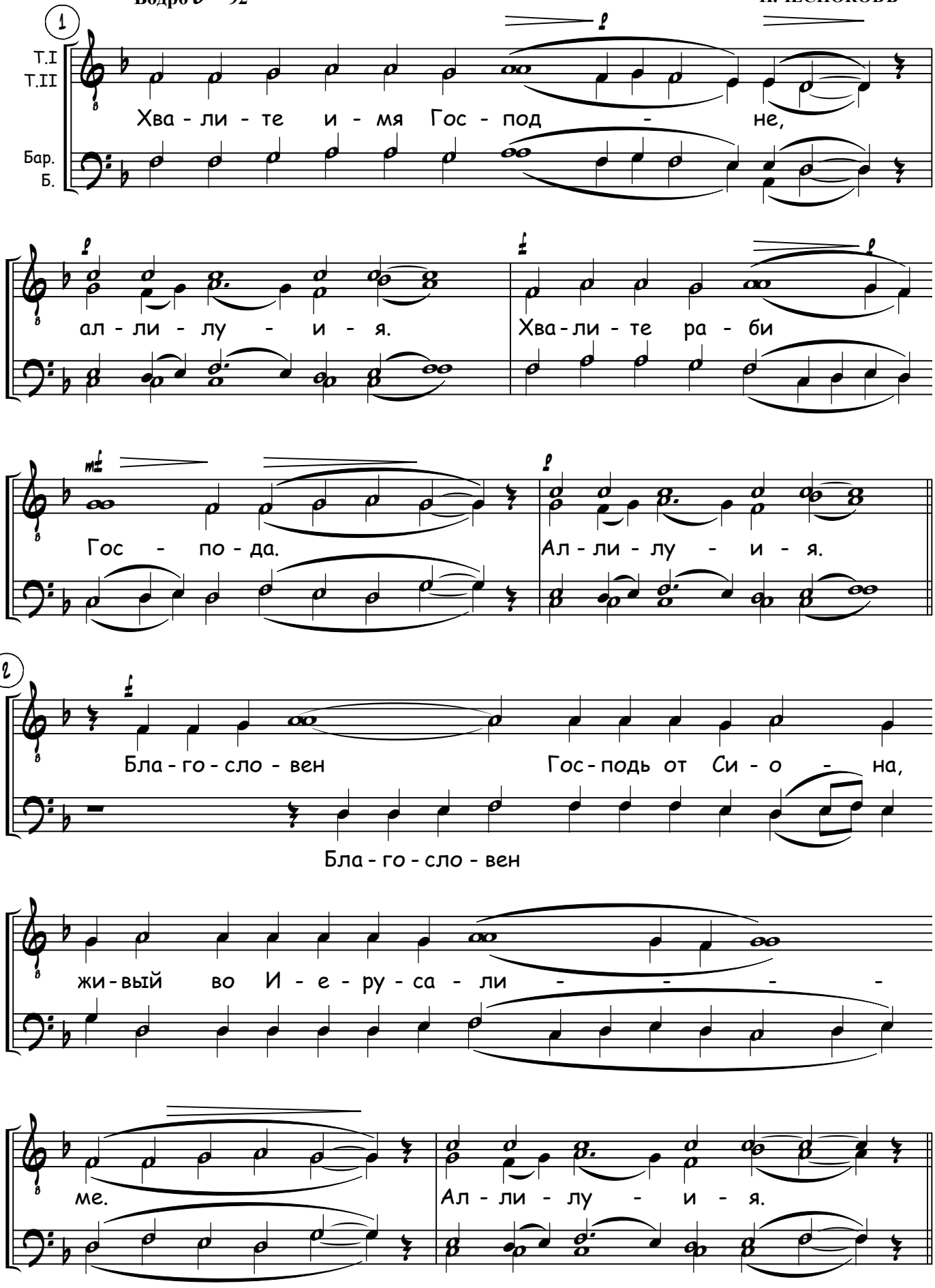

© Arrangement and typing by Georgy Smirnov in 2014.

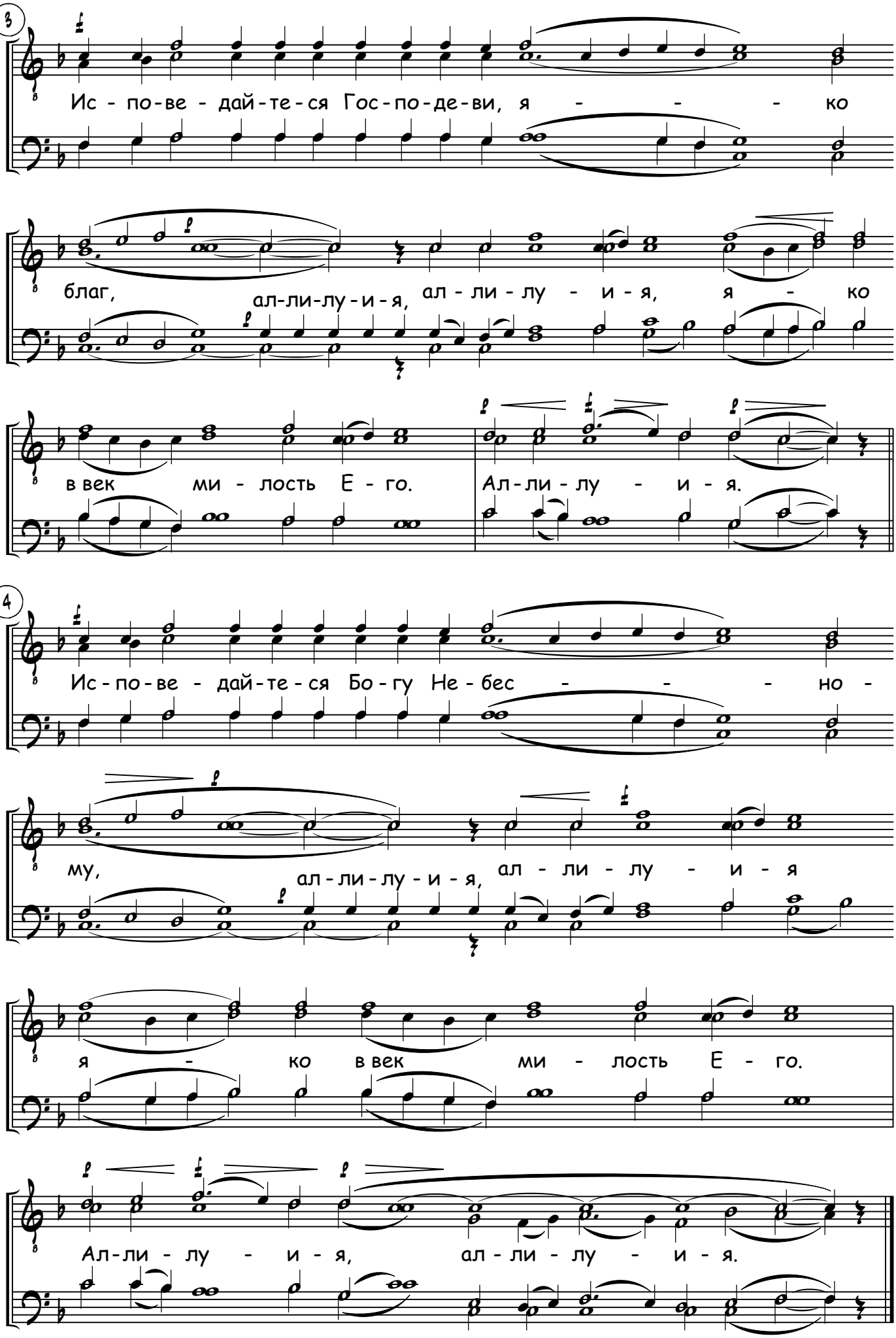
3
Ис - по - ве - дай - те - ся Гос - по - де - ви, я - - - ко
благ, ал-ли-лу - и - я, ал - ли - лу - и - я, я - ко
в век ми - лость Е - го. Ал - ли - лу - и - я.
4
Ис - по - ве - дай - те - ся Бо - гу Не - бес - - - но -
му, ал - ли - лу - и - я, ал - ли - лу - и - я
я - ко в век ми - лость Е - го.
Ал - ли - лу - и - я, ал - ли - лу - и - я.

Хвалите имя Господне

Музыка Иванова-Радкевича
Переложение Г.Смирнова

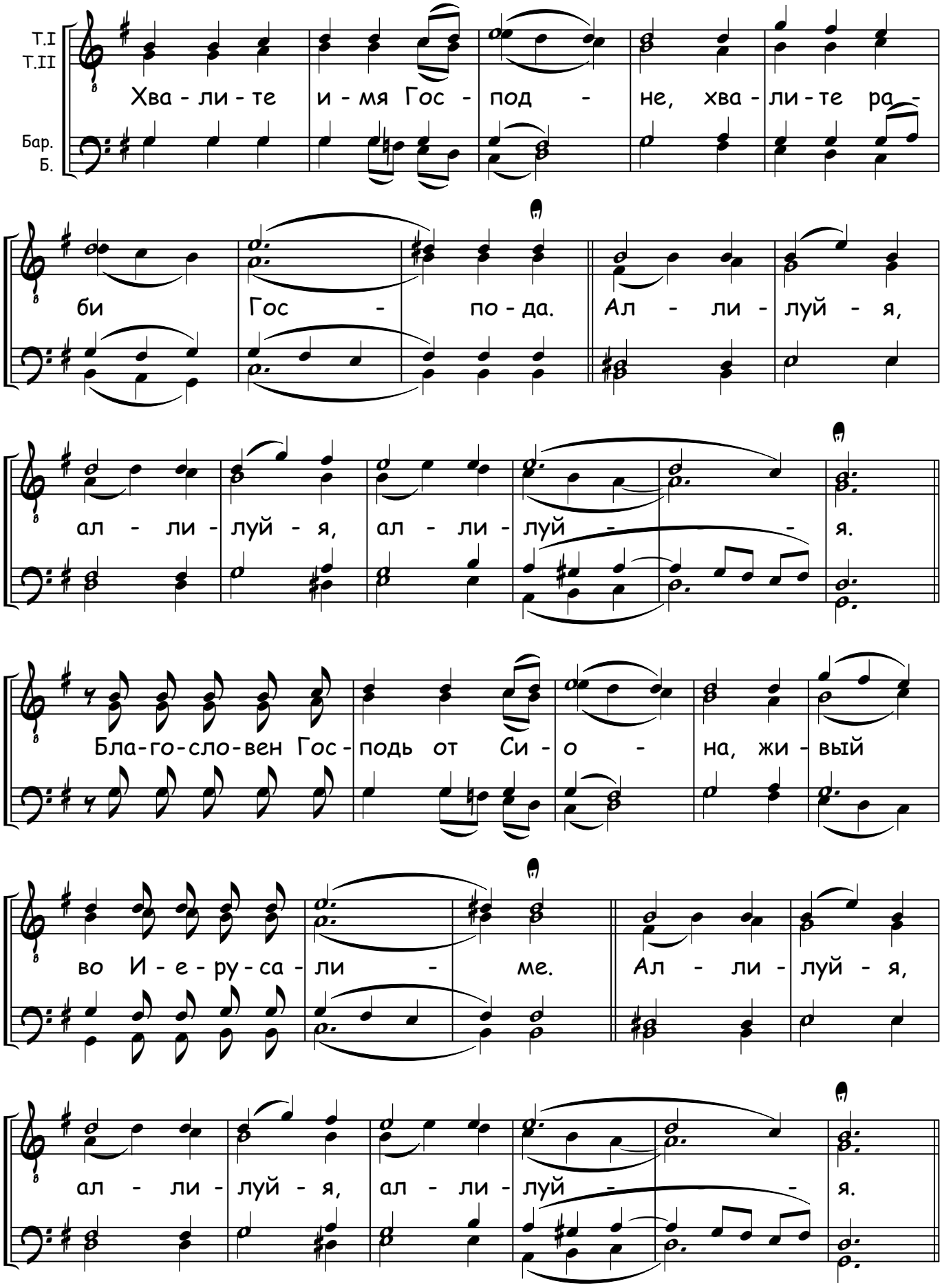

© Arrangement and typing by Georgy Smirnov in 2014.

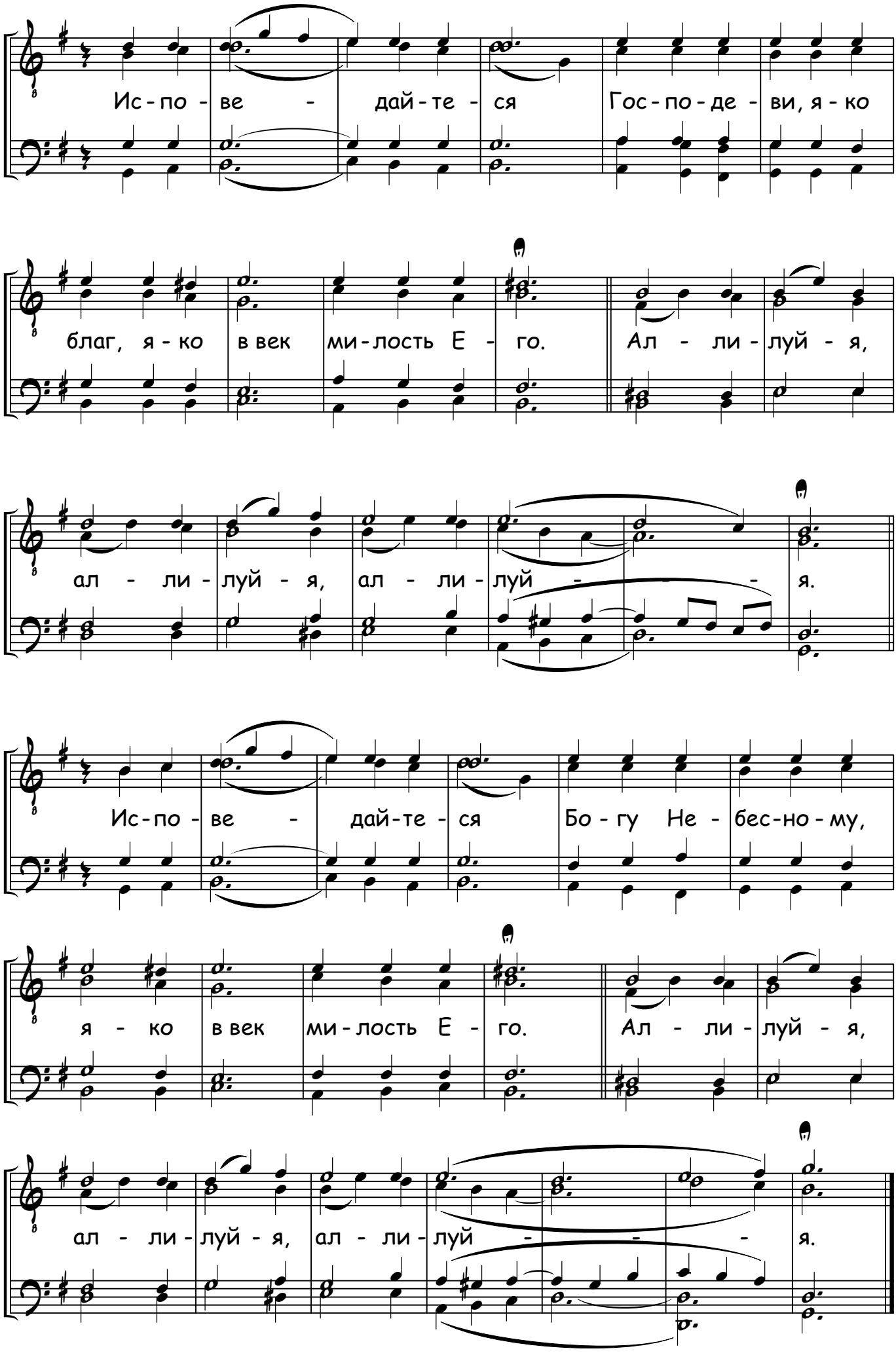
Ис-по-ве-дай-те-ся Гос-по-де-ви, я-ко
благ, я-ко в век ми-лость Е-го. Ал-ли-луй-я,
ал-ли-луй-я, ал-ли-луй-я.
Ис-по-ве-дай-те-ся Бо-гу Не-бес-но-му,
я-ко в век ми-лость Е-го. Ал-ли-луй-я,
ал-ли-луй-я, ал-ли-луй-я.

№58. **Хвалите имя Господне**

М.ИППОЛИТОВ-ИВАНОВ

Перелож для однор. хора
П.ЧЕСНОКОВЪ

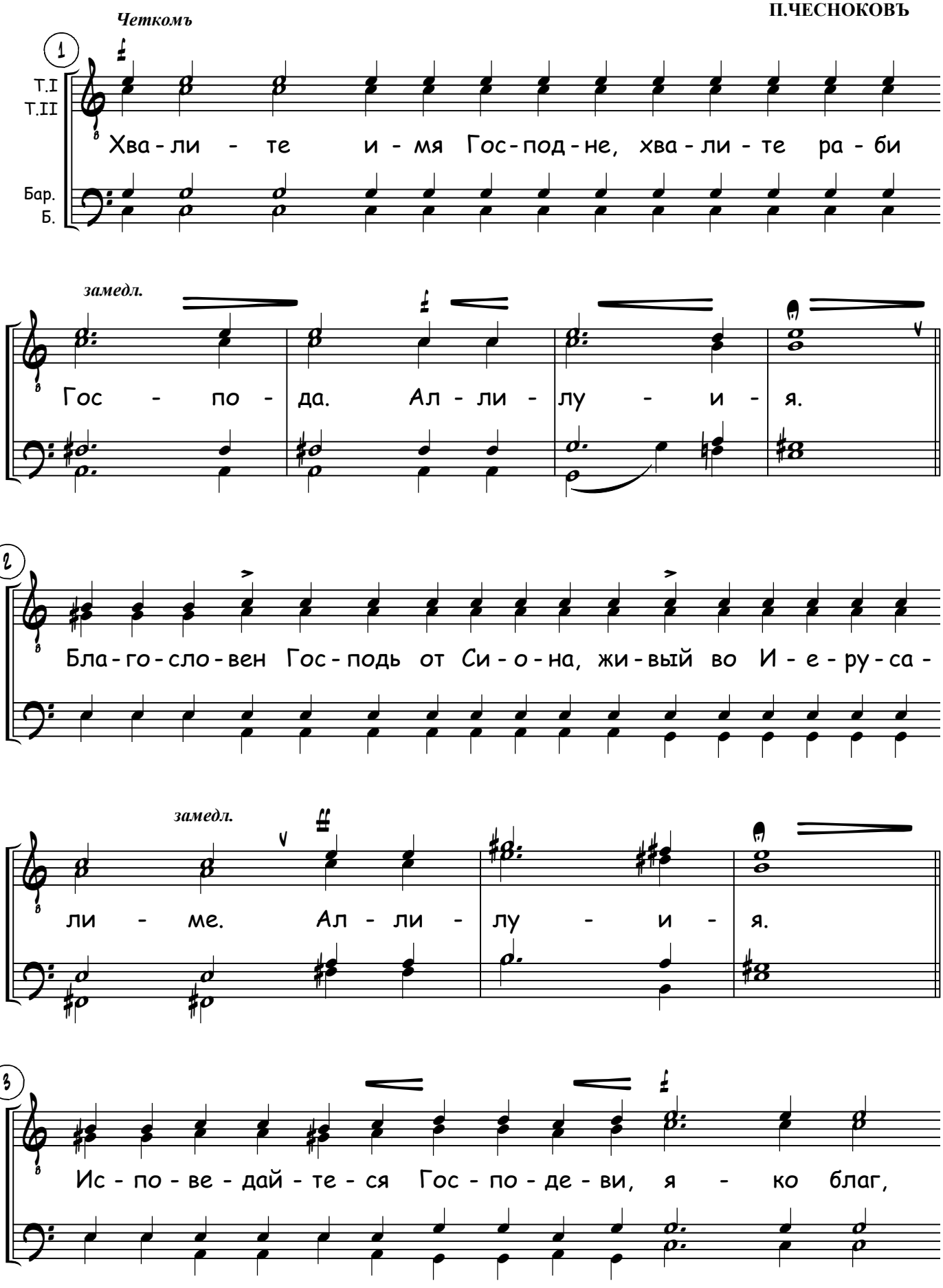

© Arrangement and typing by Georgy Smirnov in 2014.

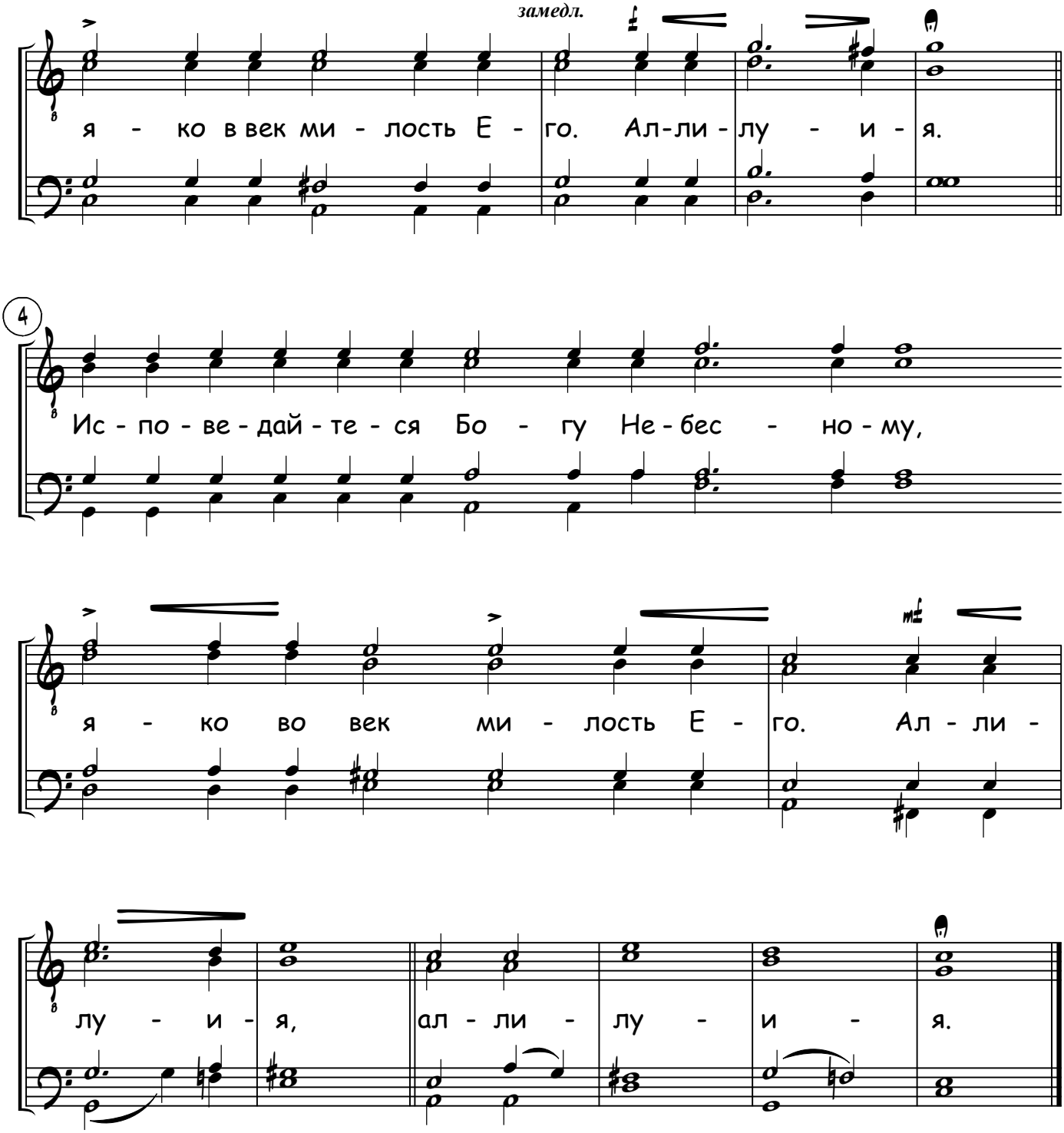
замедл.
я - ко в век ми - лость Е - го. Ал-ли - лу - и - я.
4
Ис - по - ве - дай - те - ся Бо - гу Не - бес - но - му,
я - ко во век ми - лость Е - го. Ал - ли -
лу - и - я, ал - ли - лу - и - я.

На Бог Господь, тропарь, глас 4

Днесь благоволения Божия предображе́ние,/ и челове́ков спасения пропове́дание,/ в храме Божии ясно Дева явля́ется,/ и Христа́ всем предвозвеща́ет./ Той и мы велегла́сно возопии́м:/ ра́дуйся смотре́ния// Зиждителева исполне́ние. Дважды.

Слава и ныне: Тойже

Величание

Велича́ем Тя,/ Пресвятая Дево,/ Богоизбранная Отрокови́це,/ и чтим еже в хра́м Госпо́день/ вхожде́ние Твое.

Ве́лий Госпо́дь и хва́лен зело во граде Бо́га на́шего, в горе́ свяще́й Его́./ Благокоре́нным ра́дованием всея́ земли́./ Пресла́вная глаго́лашася о Тебе́, граде Божий./ Град Царя́ Вели́каго./ Якоже слы́шахом, та́ко и ви́дехом./ Во гра́де Го́спода Сил, во граде Бога на́шего./ Бог основа́ и в век./ Освяти́л есть селе́ние Свое Вышний./ Святы́ня и великоле́пие во свяще́ле Его́./ Свят храм Твой, ди́вен в пра́вде./ Сия врата́ Господня, пра́ведники вни́дут в ня./ Предста́ Цари́ца одесну́ю Тебе́./ В ри́зах позлаще́нных оде́яна, преиспещре́на./ Лицу́ Твоему помо́лятся бога́тии лю́дстии./ Дще́ри царе́й в чести Твое́й./ Вся сла́ва Дще́ре Царе́вы внутрь./ Рясны златы́ми оде́яна и преиспещре́на./ Приведу́тся Царю девы в след Ея./ Бли́жняя Ея́ приведу́тся Тебе́./ Приведу́тся в весе́лии и ра́довании, введу́тся в храм Царе́в./ Слы́ши, Дщи, и виждь, и приклони́ у́хо Твое́./ И забу́ди лю́ди Твоя́ и дом Отца Твоего́./ И возжела́ет Царь добро́ты Твоея́./ Помяну́ имя Твое во всяком роде и ро́де./ Восприя́хом, Боже, ми́лость Твою, посреде́ люде́й Твои́х./ Сего́ ради лю́дие испове́дятся Тебе в век и в век века.

Слава, и ныне: Аллилуия: Трижды.

Степенна, 1-й антифон 4-го гласа.

Прокимен, глас 4: Слыши Дщи и виждь, и приклони ухо Твое.

По 50-м псалме, вместо Молитвами Богородицы: глас 2:

Сла́ва Отцу и Сыну и Святому Ду́ху./ Дне́сь храм одушевленный и великаго Царя в храм вхо́дит,/ Тому́ уготоватися в Божественное жили́ще,// людие весели́теся.

Иныне и присно и во веки веков. Аминь./ Дне́сь храм одушевленный и великаго Царя в храм вхо́дит,/ Тому́ уготоватися в Божественное жили́ще,// людие весели́теся.

Таже: Помилуй мя, Боже:

По 50-м пс. стихира самогласна, глас 4:

Днесь Боговместимый храм Богоро́дица,/ в храм Господень приво́дится,/ и Захариа Сию прие́млет:/ днесь святая святых радуются,/ и лик ангельский таинственно торжеству́ет,/ с нимиже и мы пра́зднующе днесь, с Гаврии́лом возопии́м:// радуйся Благодатная, Господь с Тобою, имеяй ве́лию милость.

Кондак, глас 4:

Пречистый Храм Спа́сов,/ многоце́нный Чертог и Де́ва,/ священное сокровище славы Бо́жия, дне́сь/ вво́дится в дом Господень, благодать совводя́щи,/ яже в Дусе Боже́ственном,/ Юже воспевают ангели Бо́жии:// Сия есть селение небесное.

От юности моея

Музыка Н.И.Озерова

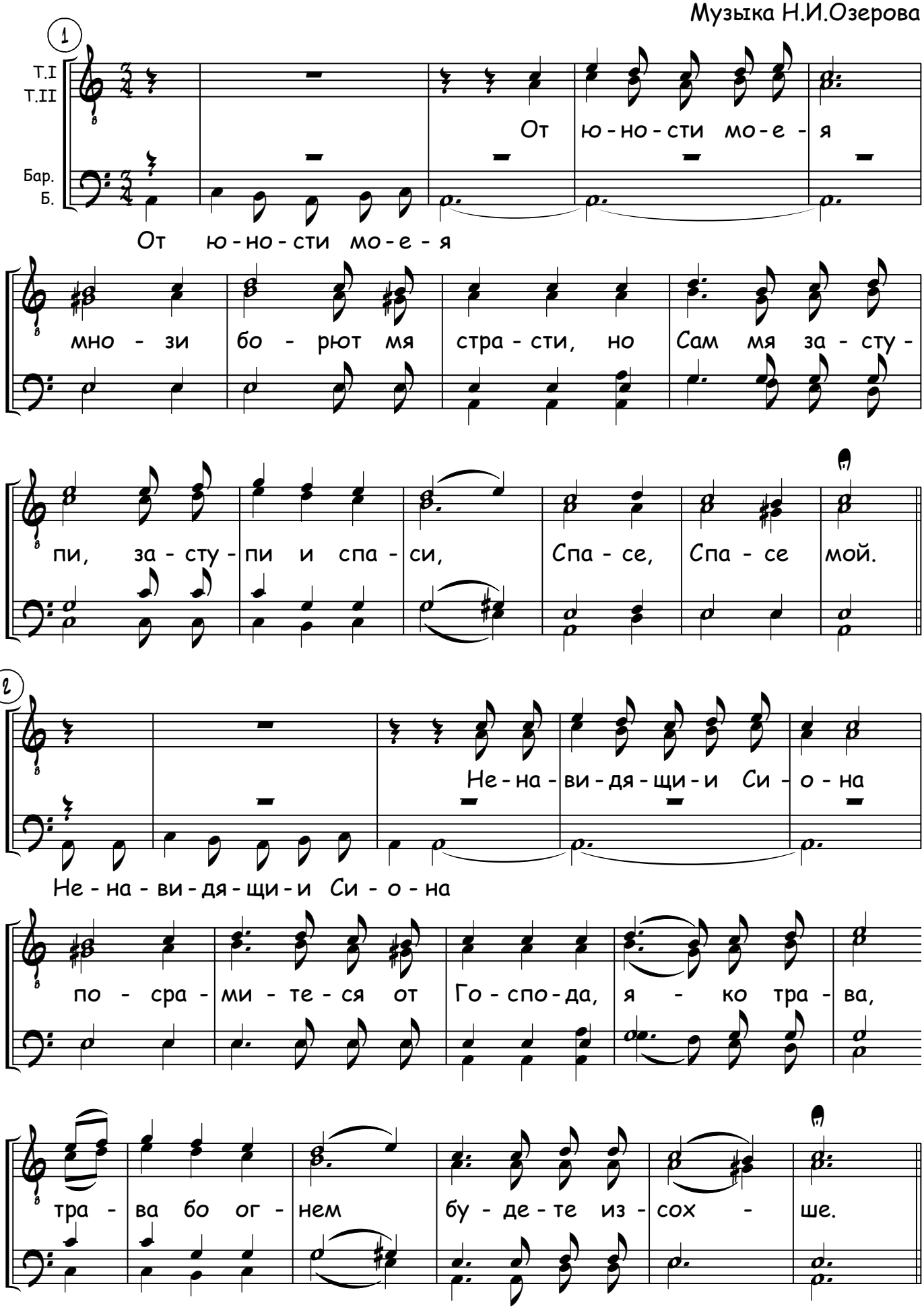

© Arrangement and typing by Georgy Smirnov in 2014.

Озеров Н. От юности моея. Библиотека Г.Смирнова - www.profundo.ru

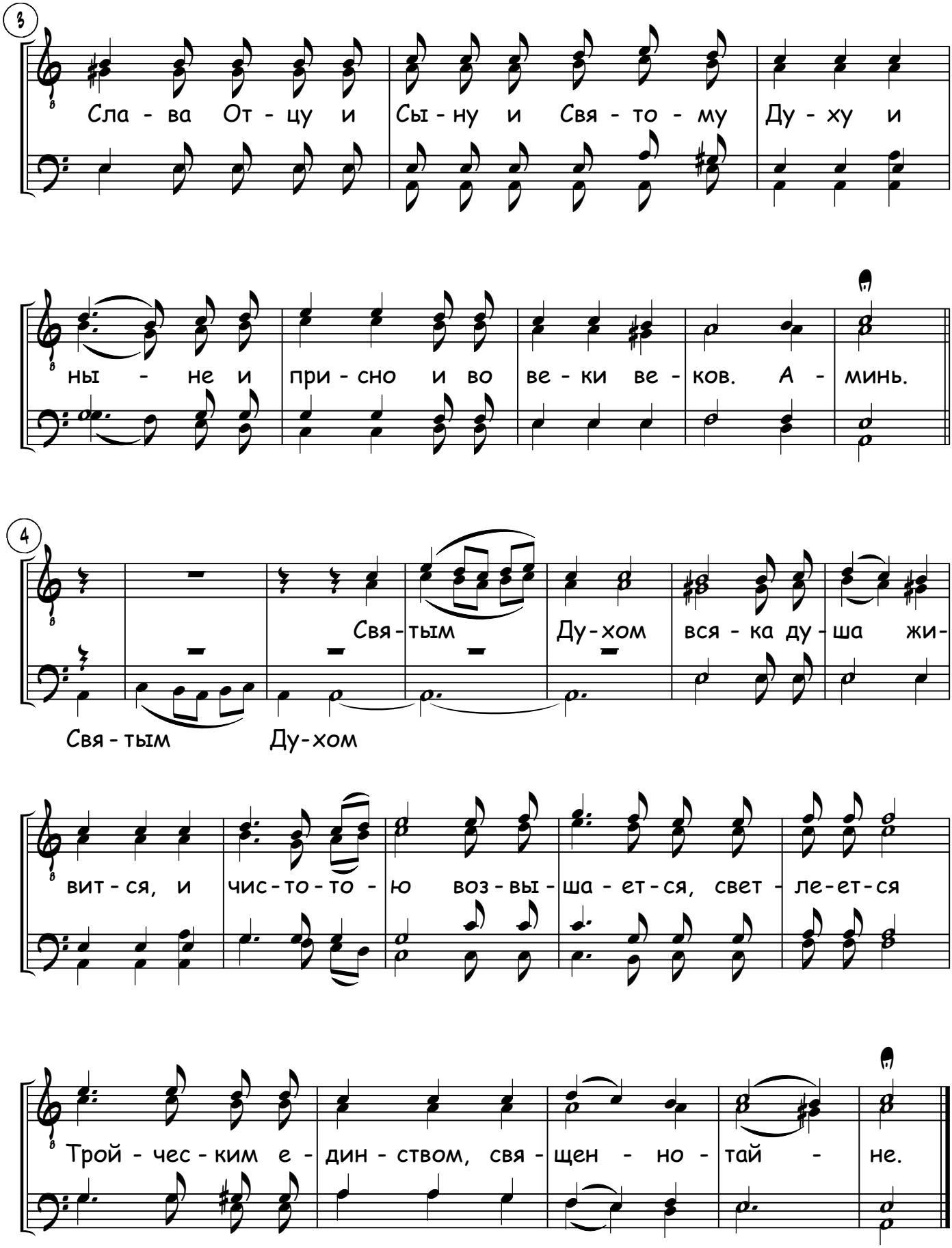

От юности моея

Лаврское

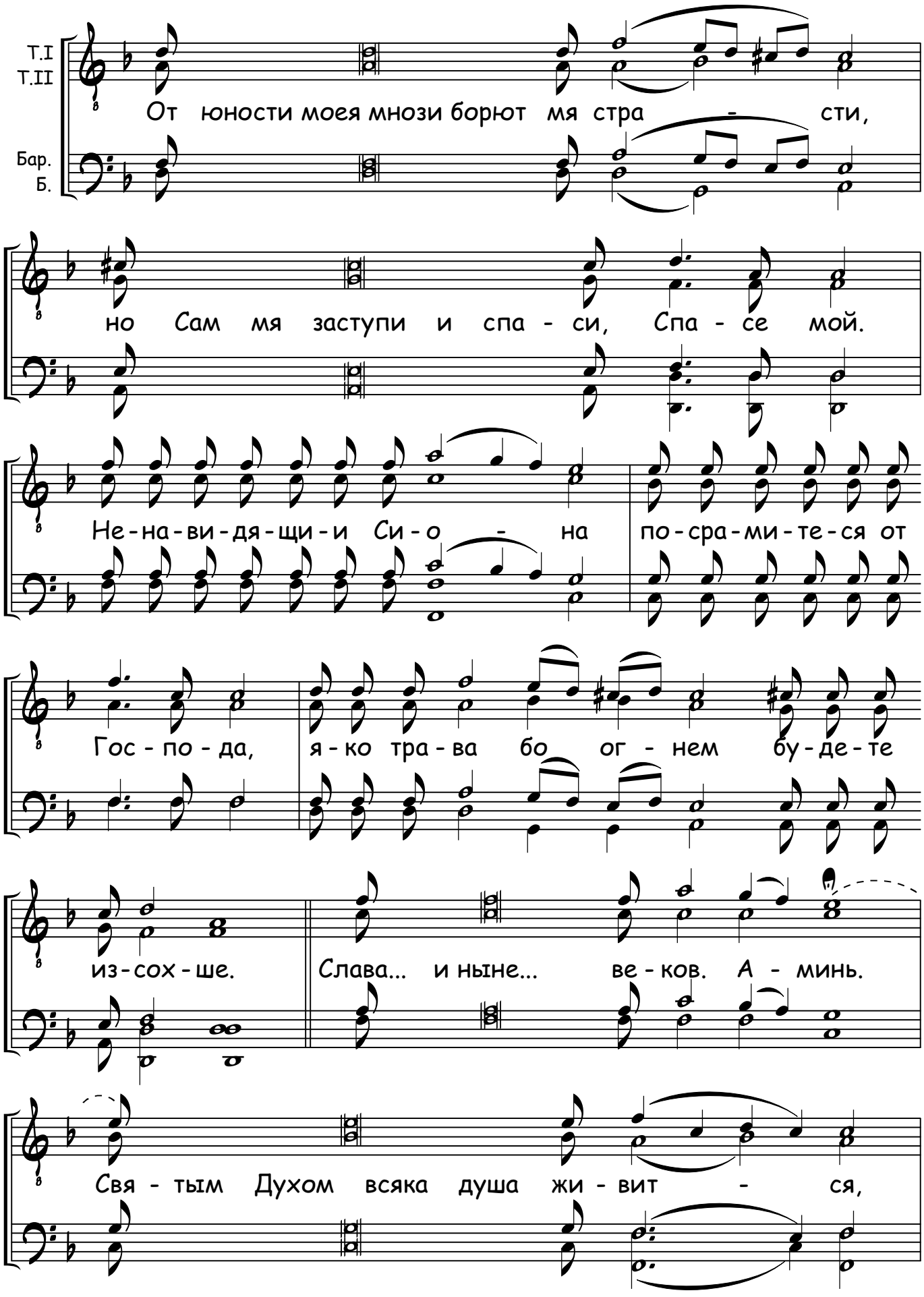

© Arrangement and typing by Georgy Smirnov in 2013. Permission is granted to duplicate for liturgical use only. All other rights reserved.

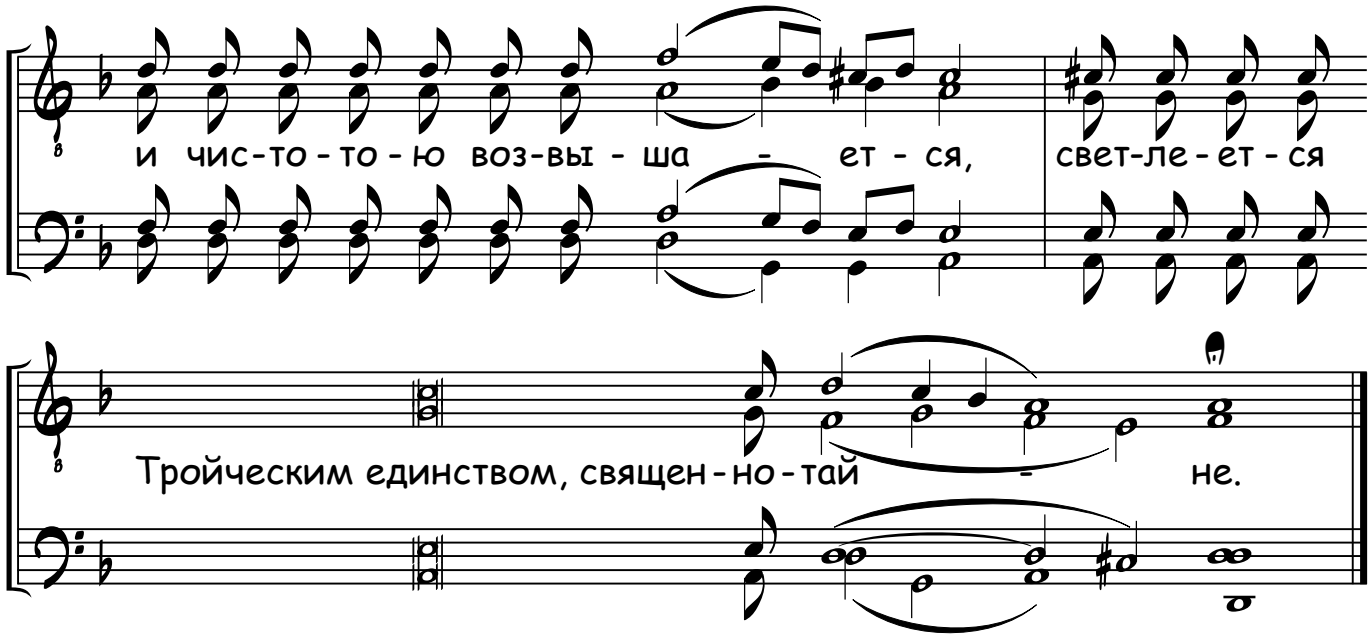

От юности моея

Музыка Д.Аллеманова

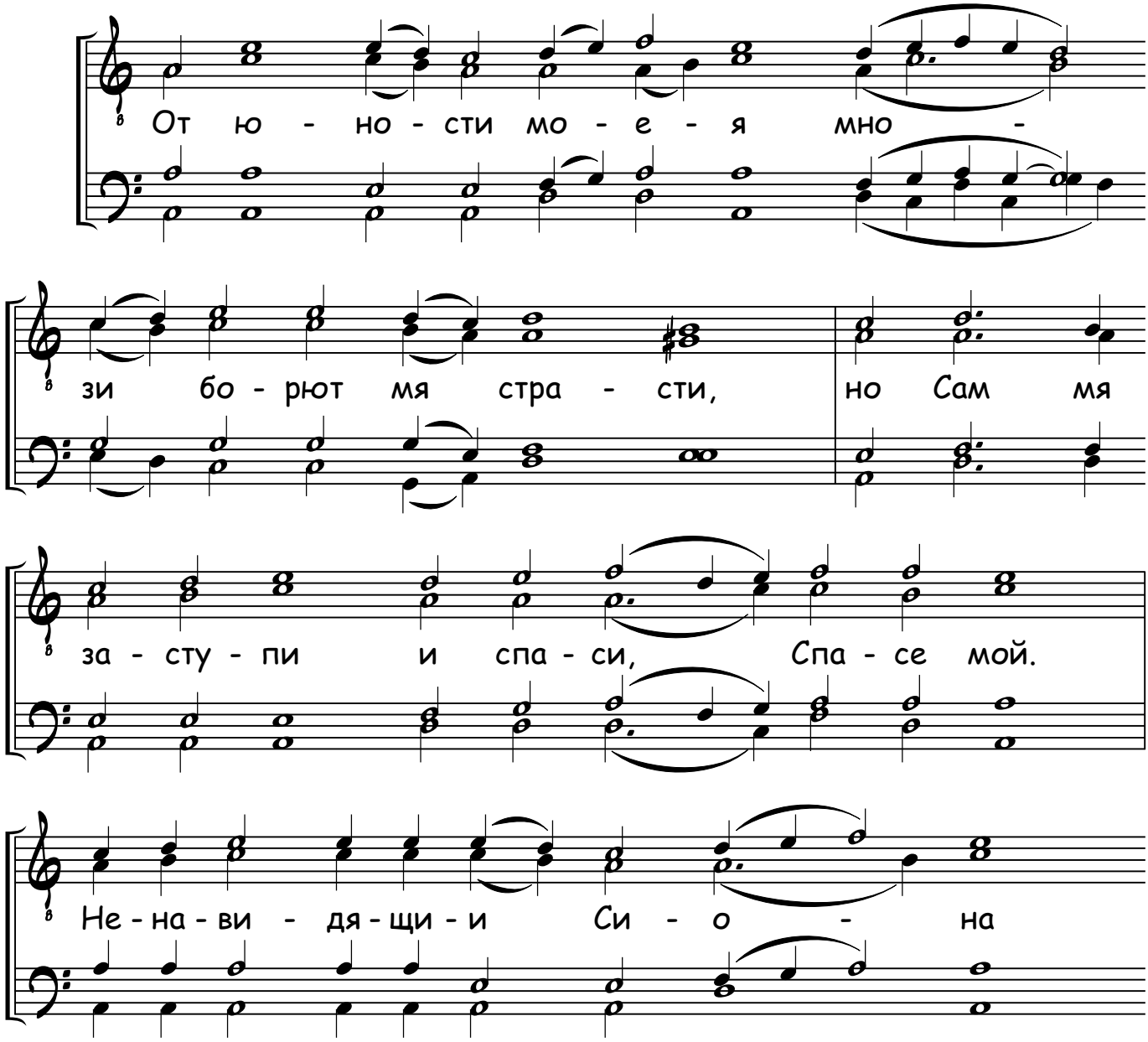

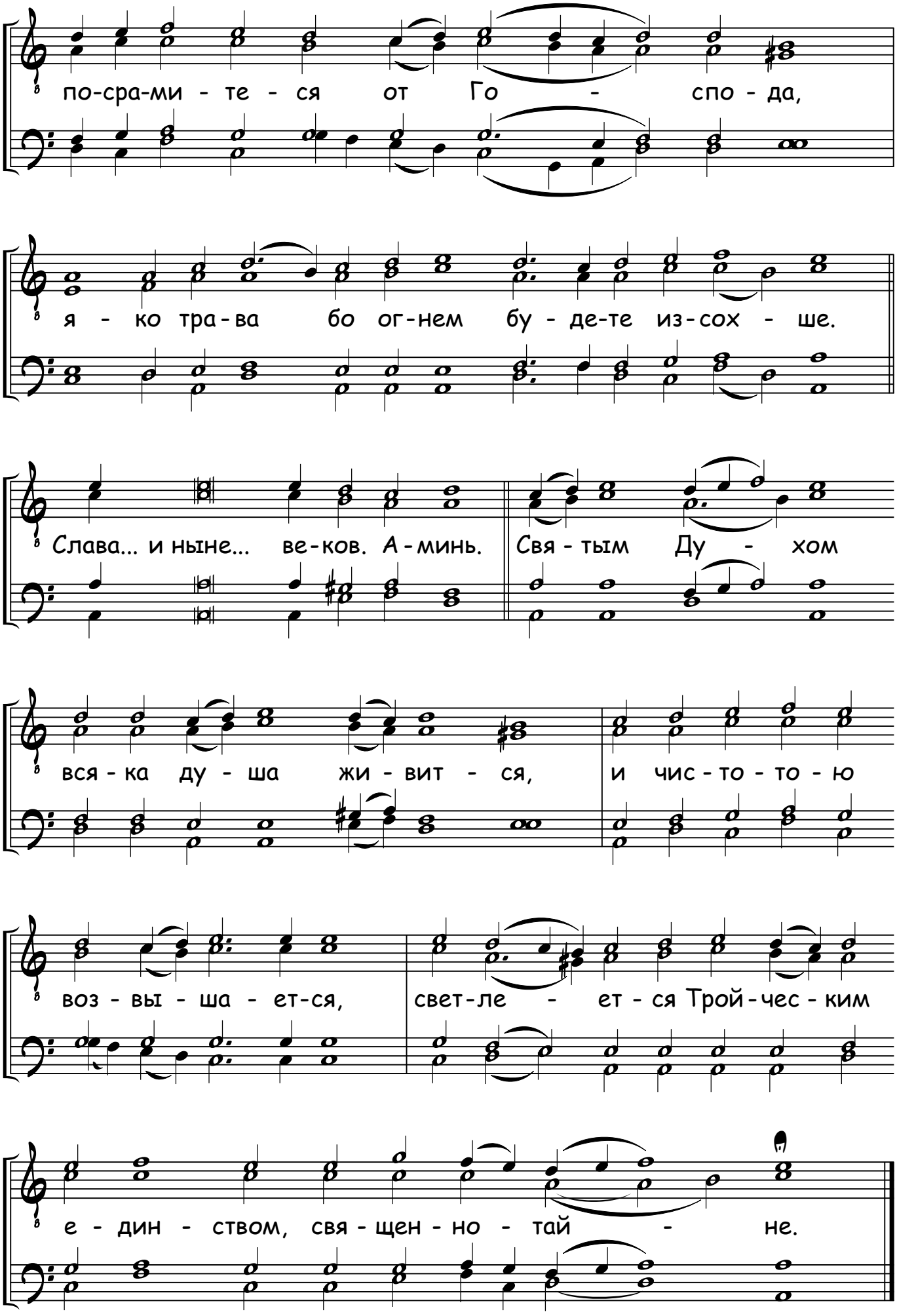
по-сра-ми - те - ся от Го - спо - да,
я - ко тра-ва бо ог-нем бу - де-те из-сох - ше.
Слава... и ныне... ве-ков. А-минь.
Свя - тым Ду - хом
вся - ка ду - ша жи - вит - ся,
и чис - то - то - ю
воз - вы - ша - ет-ся,
свет-ле - ет - ся Трой-чес - ким
е - дин - ством, свя - щен - но - тай - не.

Прокимен, глас 4

Знаменного роспева

Излож. архим. Матфея

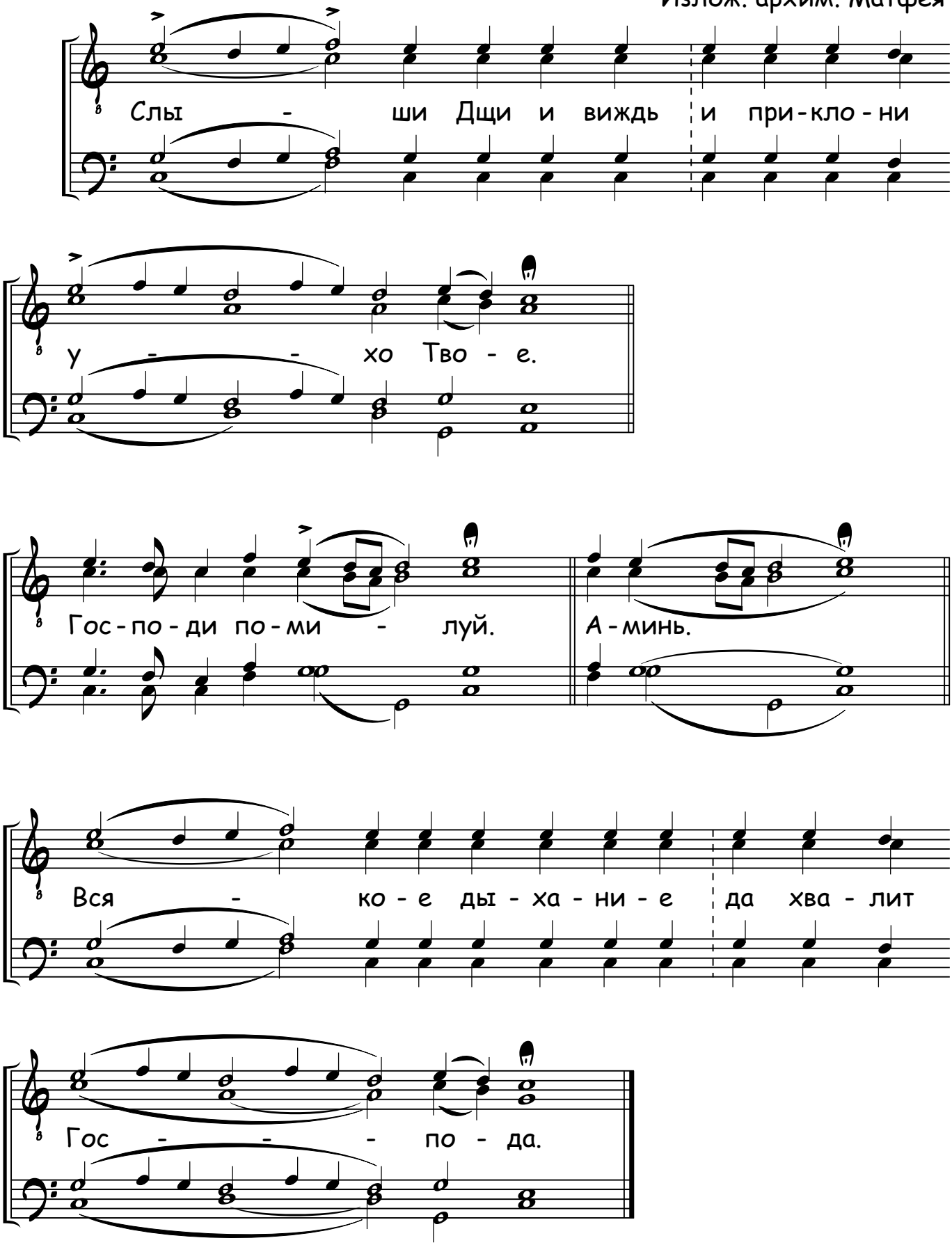

Перед Евангелием

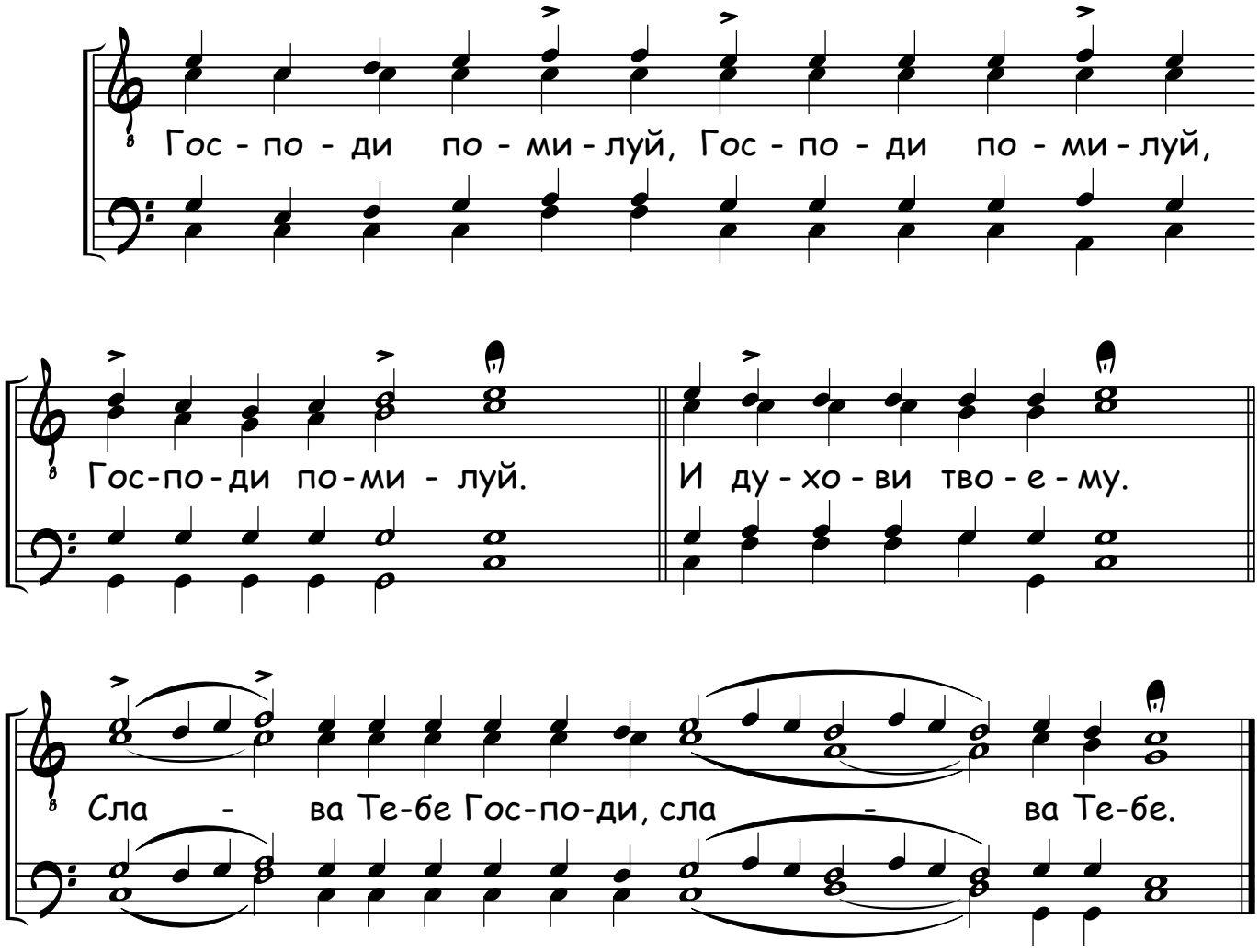

По Евангелии

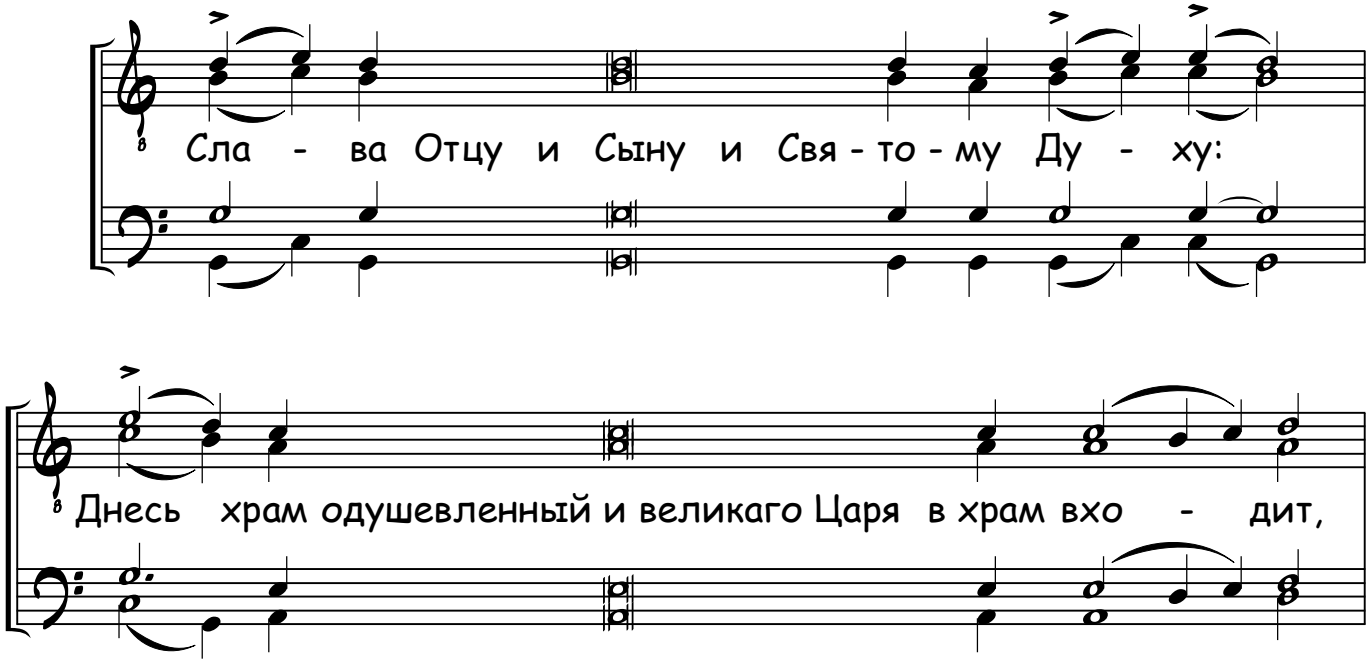

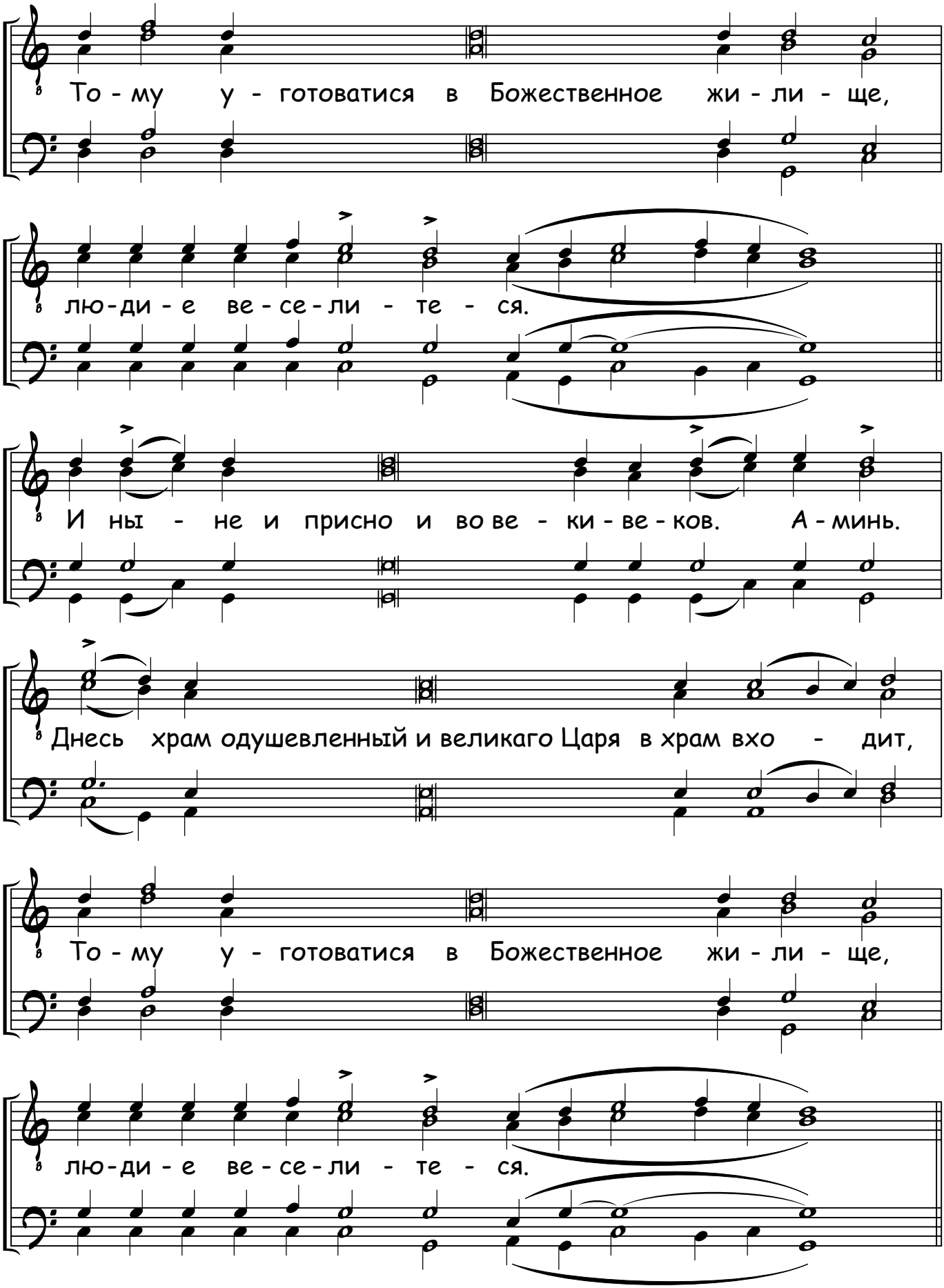

Помилуй мя, Боже…

Днесь Боговместимый храм Богоро́дица,/ в храм Господень приво́дится,/ и Захариа Сию прие́млет:/ днесь святая святых радуются,/ и лик ангельский таинственно торжеству́ет,/ с нимиже и мы пра́зднующе днесь, с Гаврии́лом возопии́м:// радуйся Благодатная, Господь с Тобою, имеяй ве́лию милость.

Отверзу уста моя

Музыка П.Чеснокова

Соч.21,№16

Ирмос 1 (на Введение)

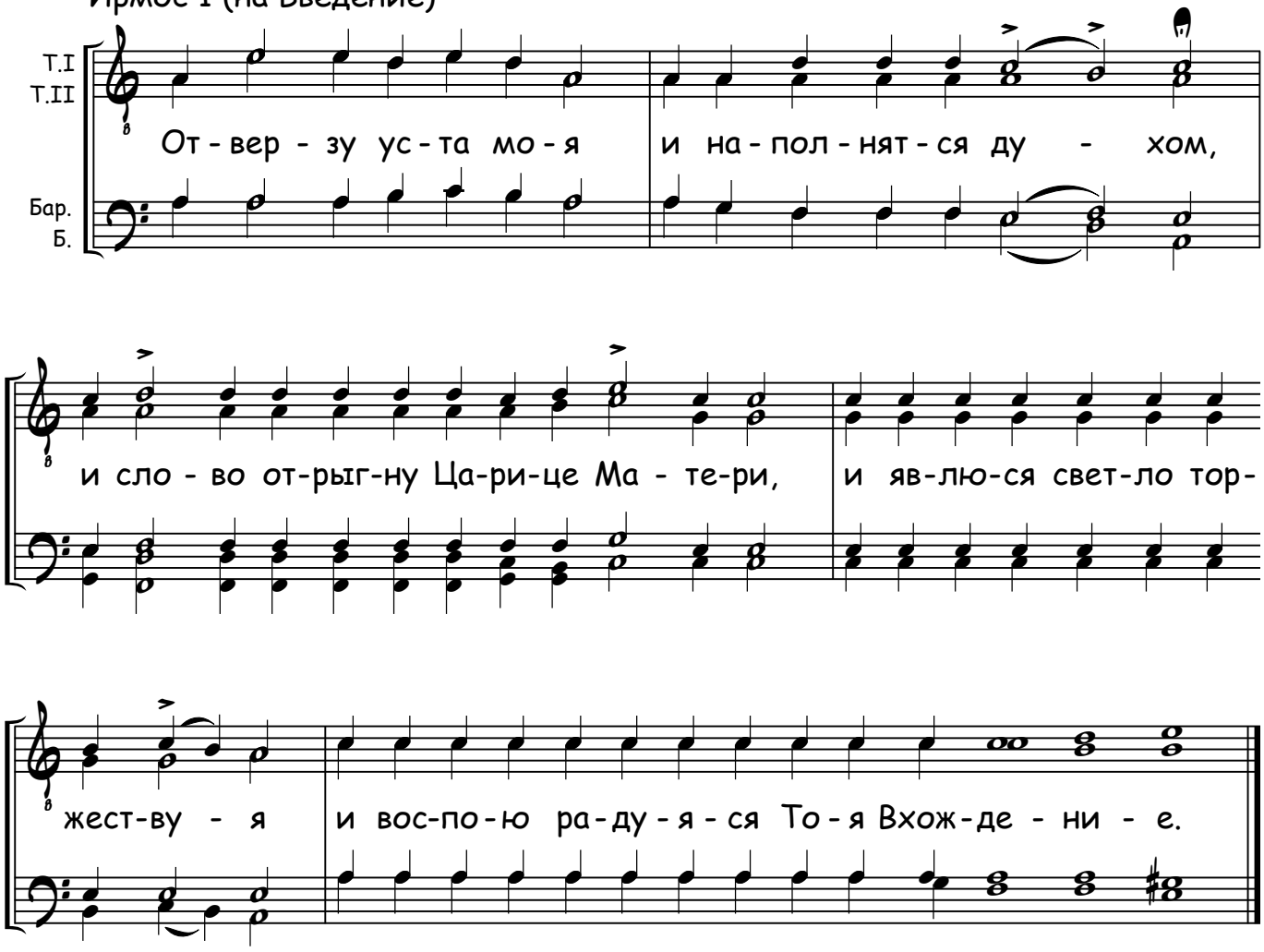

Катавасия Рождества Христова

Музыка архим. Феофана

Ред. Г. Смирнова

Катавасия 1

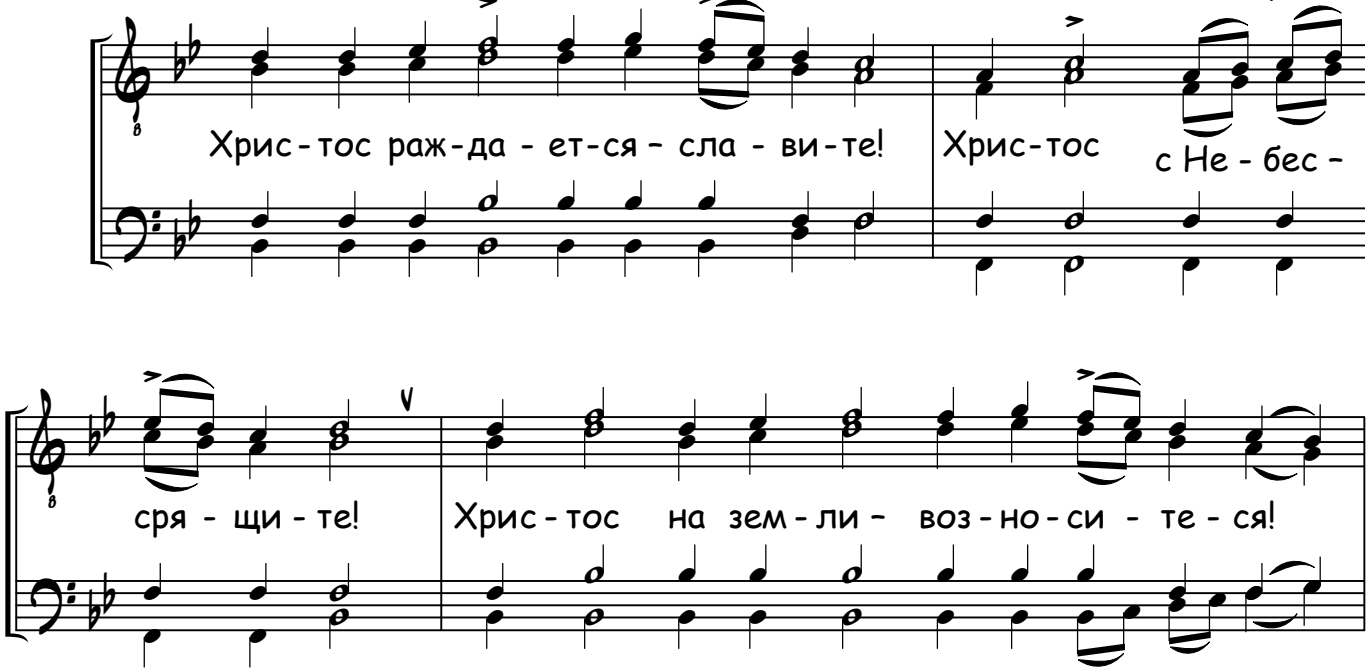

© Arrangement and typing by Georgy Smirnov in 2014.

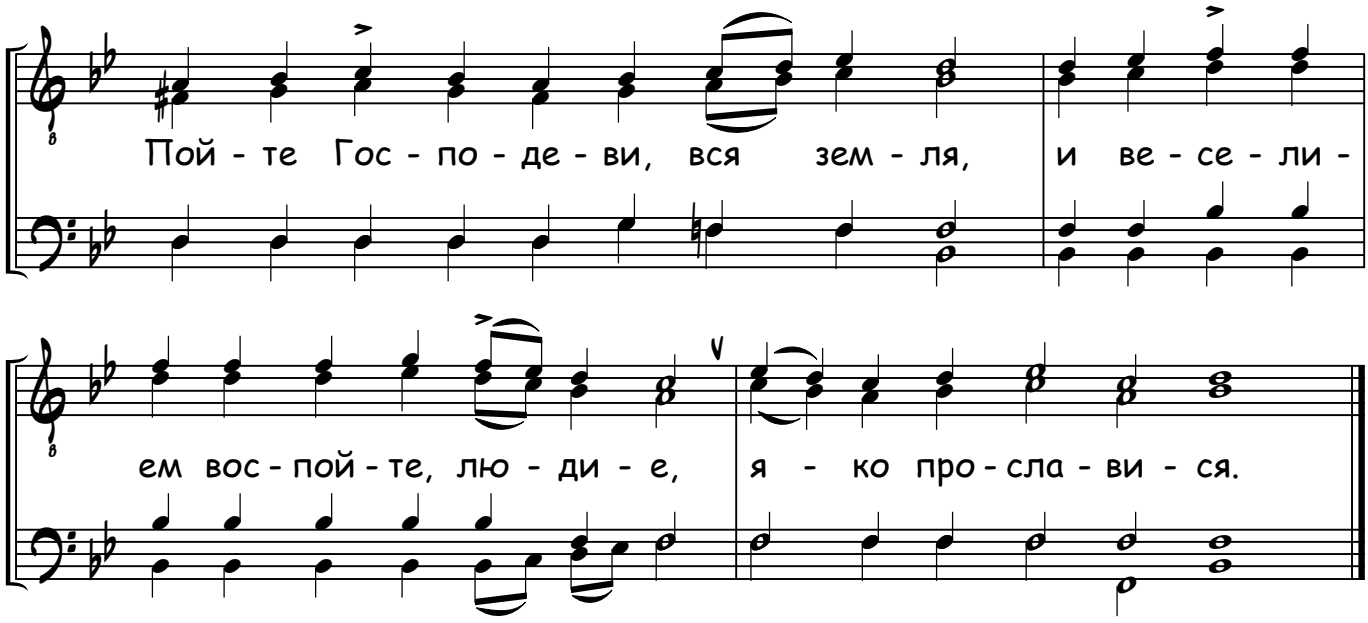

Ирмос 3 (на Введение)

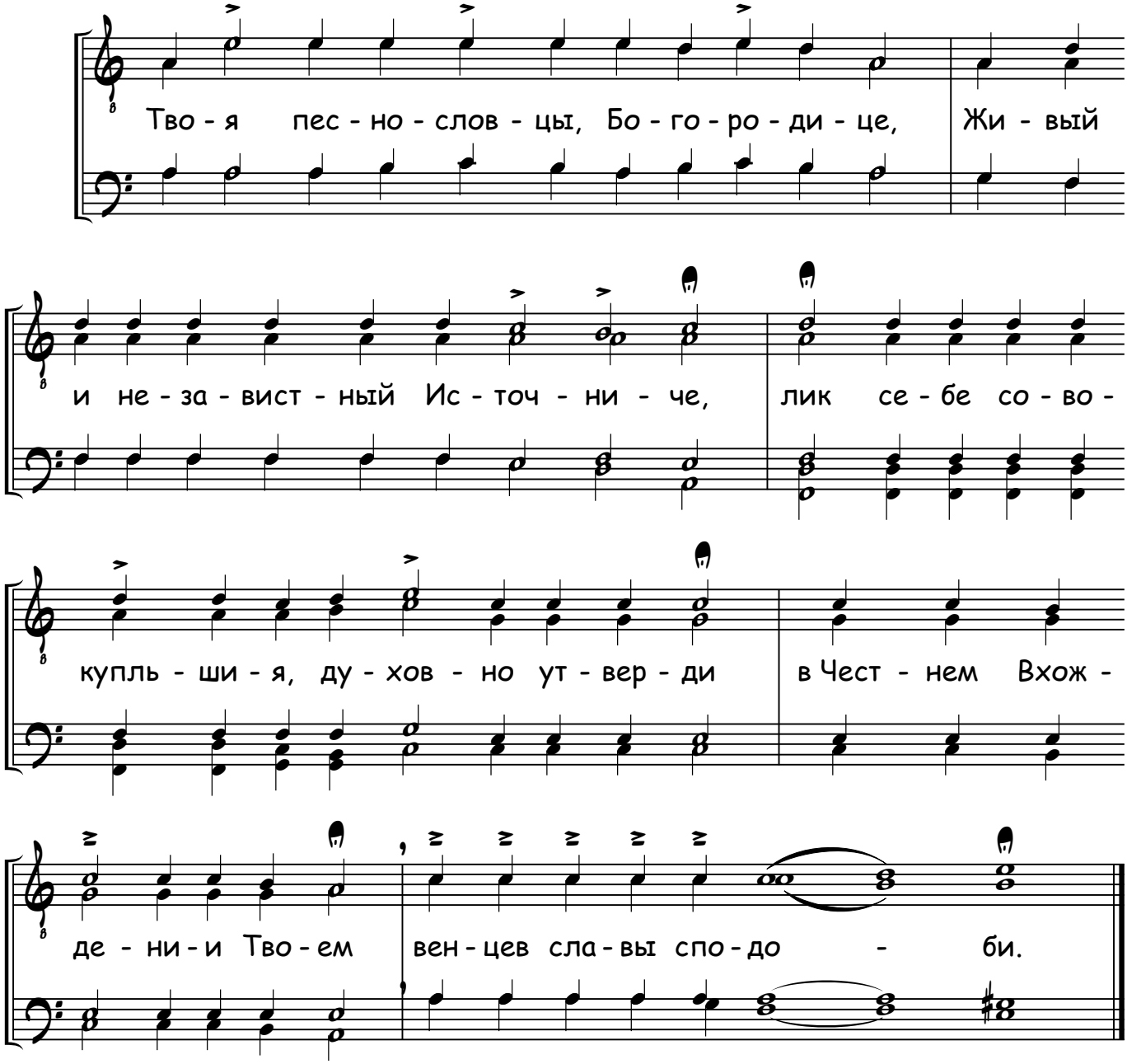

Катавасия 3

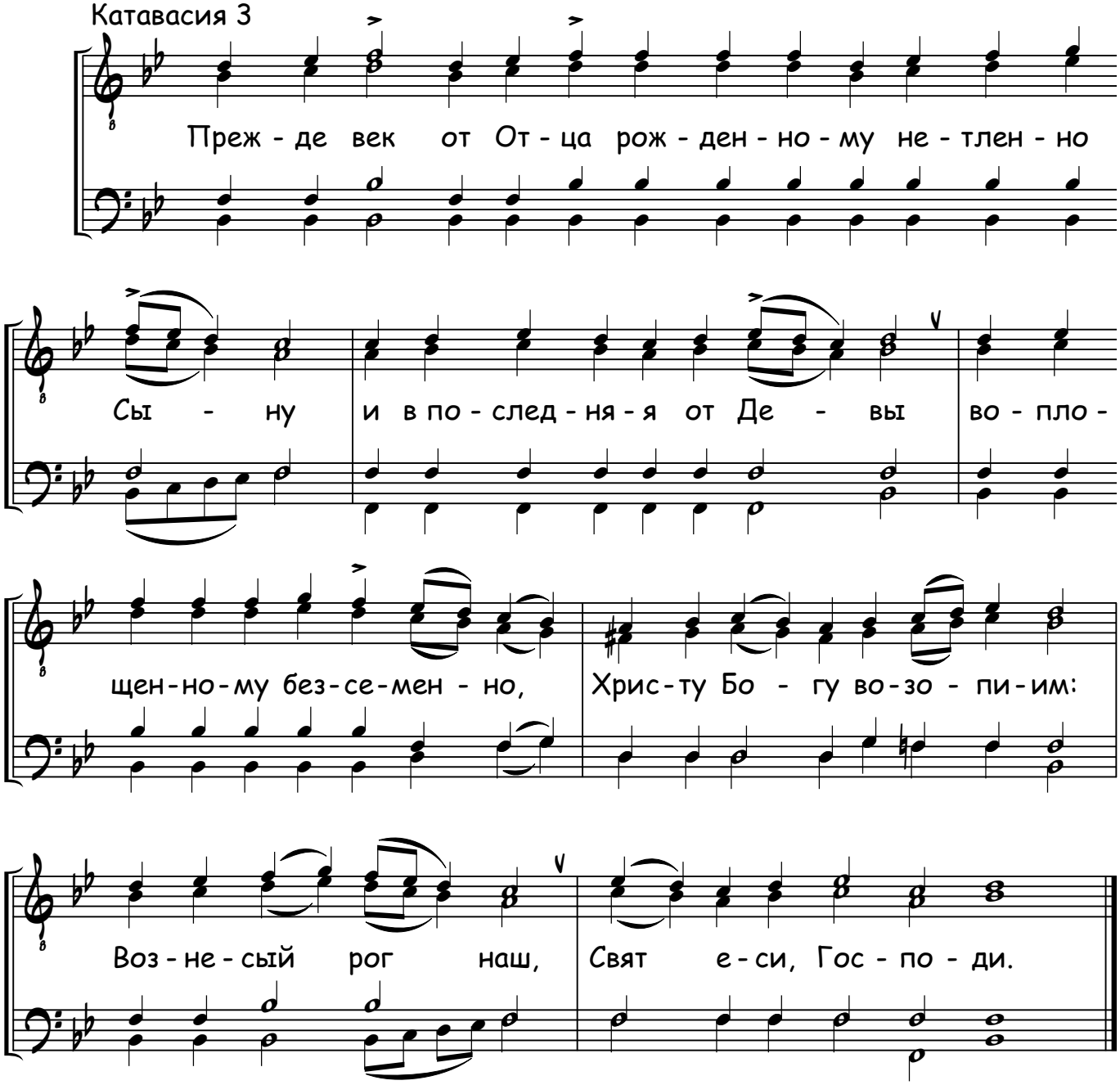

Ирмос 4

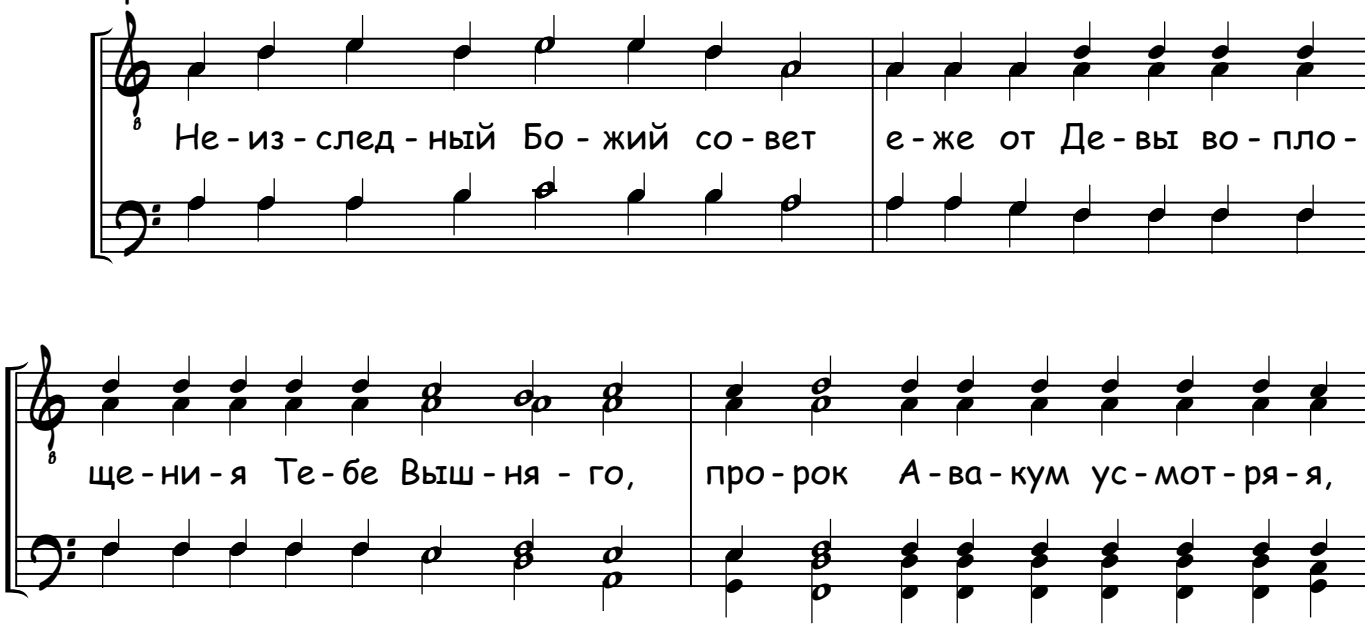

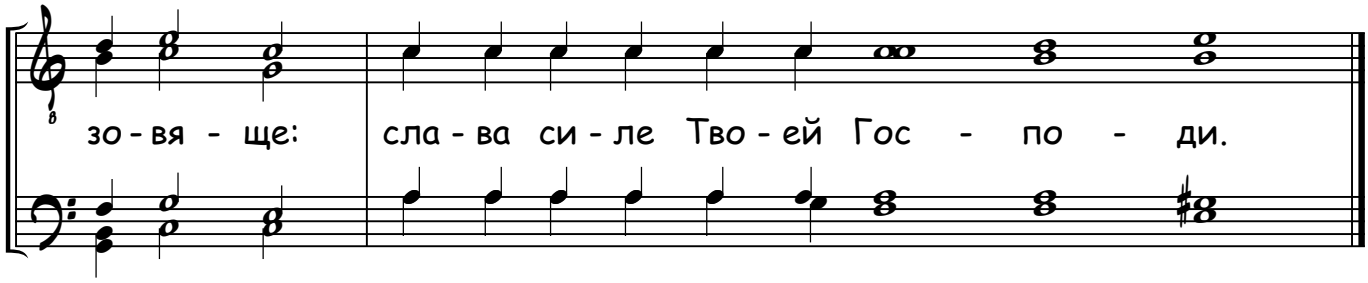
зо - вя - ще: сла - ва си - ле Тво - ей Гос - по - ди.

Катавасия 4

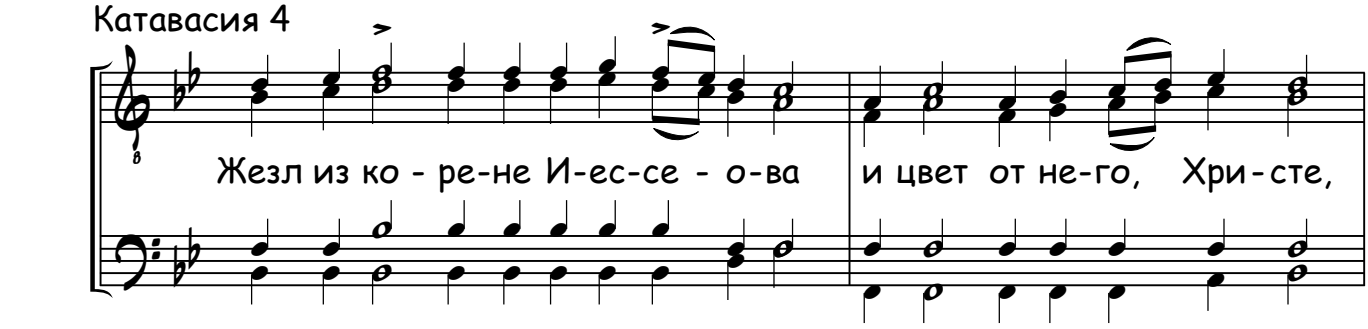
Жезл из ко - ре-не И-ес-се - о-ва и цвет от не-го, Хри-сте,

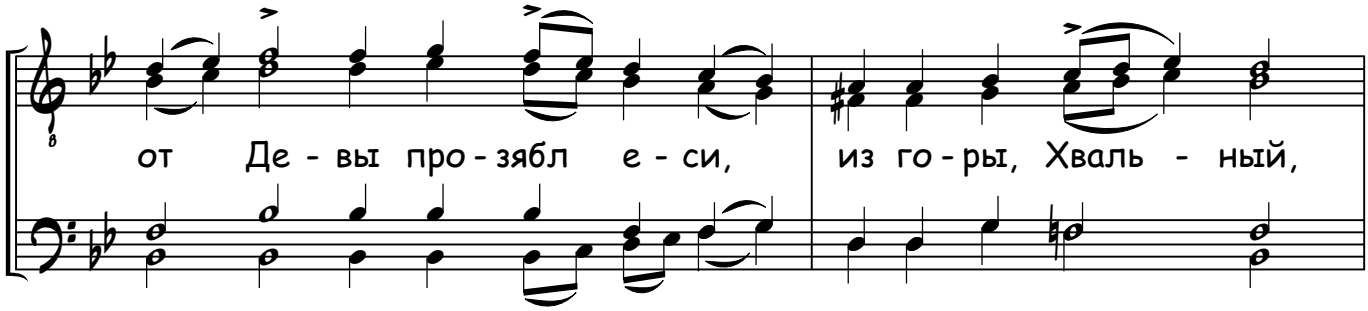
от Де - вы про - зябл е - си, из го - ры, Хваль - ный,

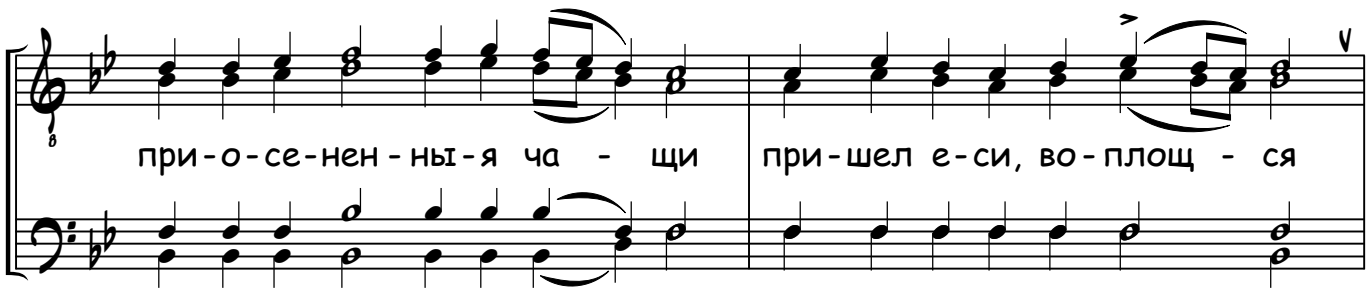
при-о-се-нен-ны-я ча - щи при-шел е-си, во-площ - ся

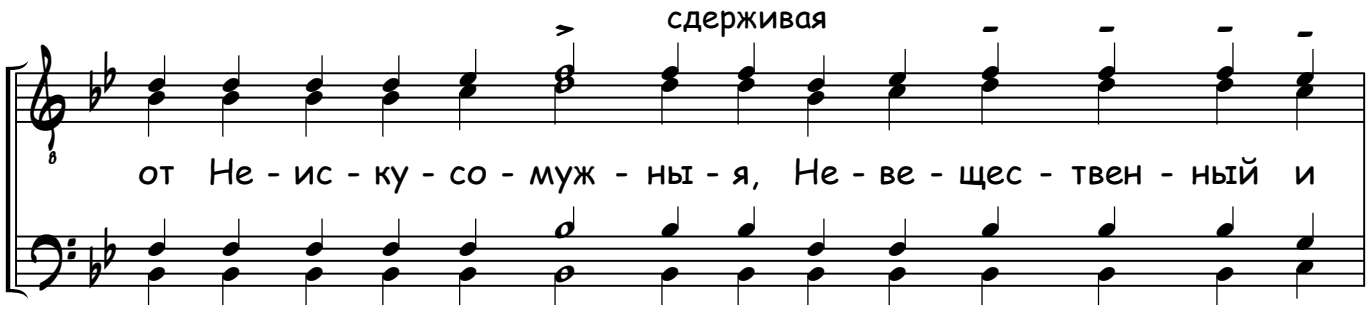
сдерживая
от Не - ис - ку - со - муж - ны - я, Не - ве - щес - твен - ный и

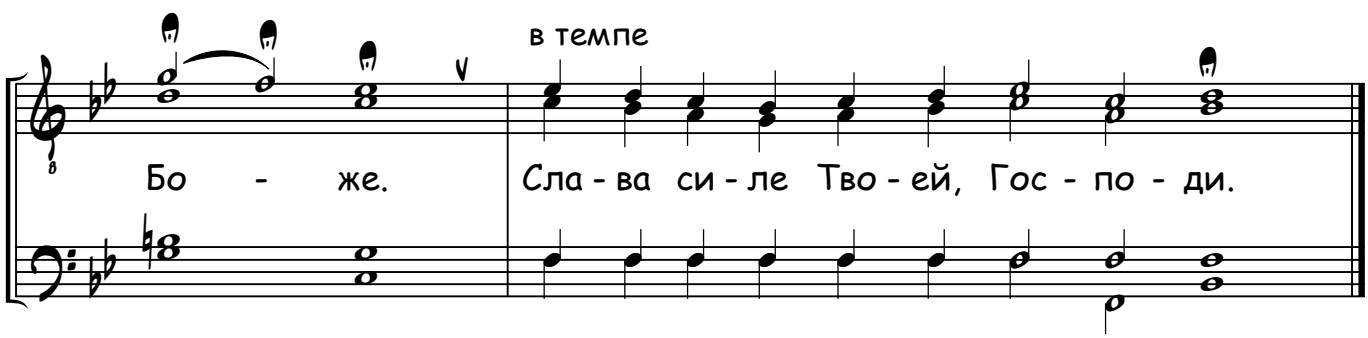
в темпе
Бо - же. Сла - ва си - ле Тво - ей, Гос - по - ди.

Ирмос 5 (Введению)

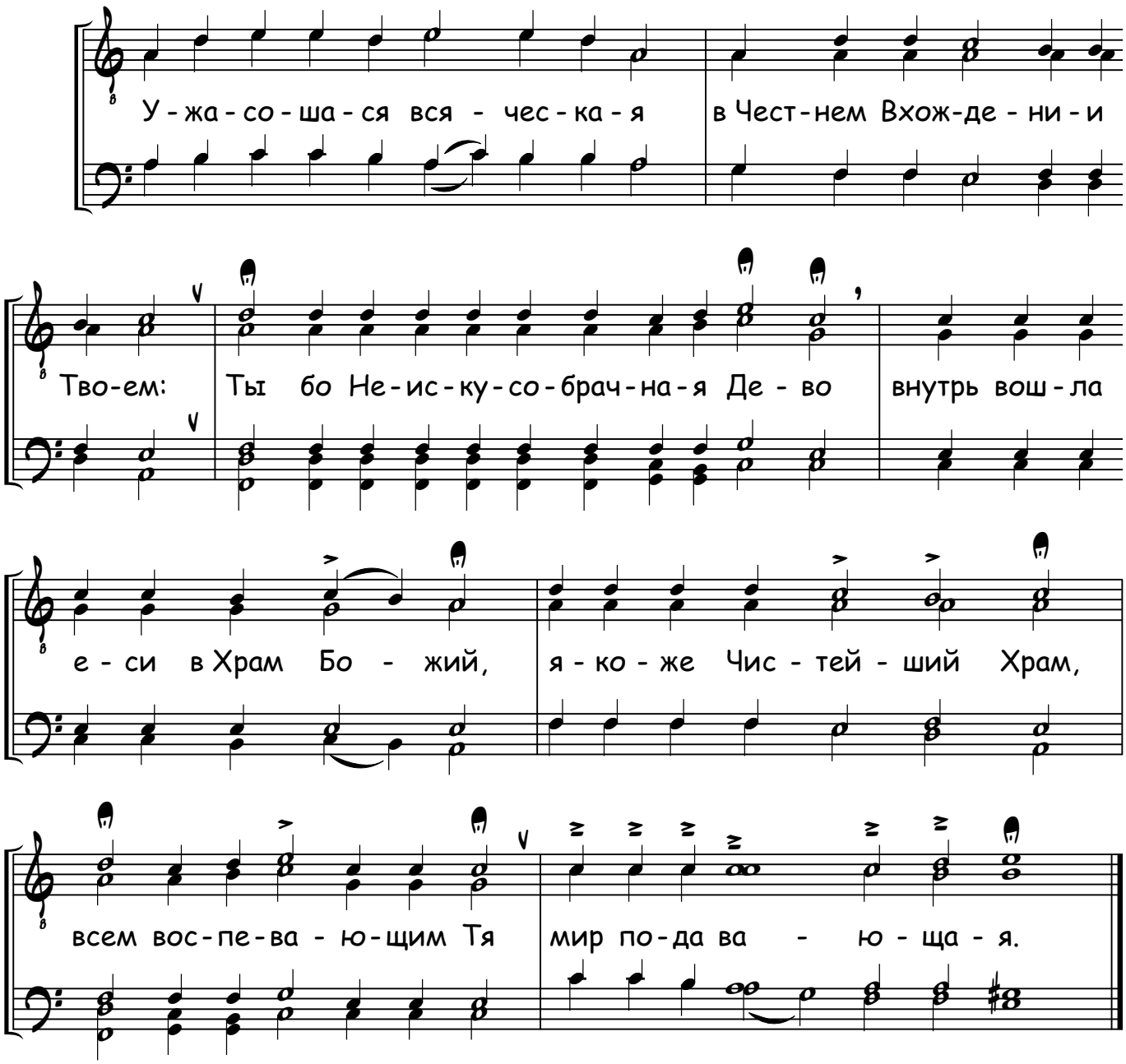

Катавасия 5

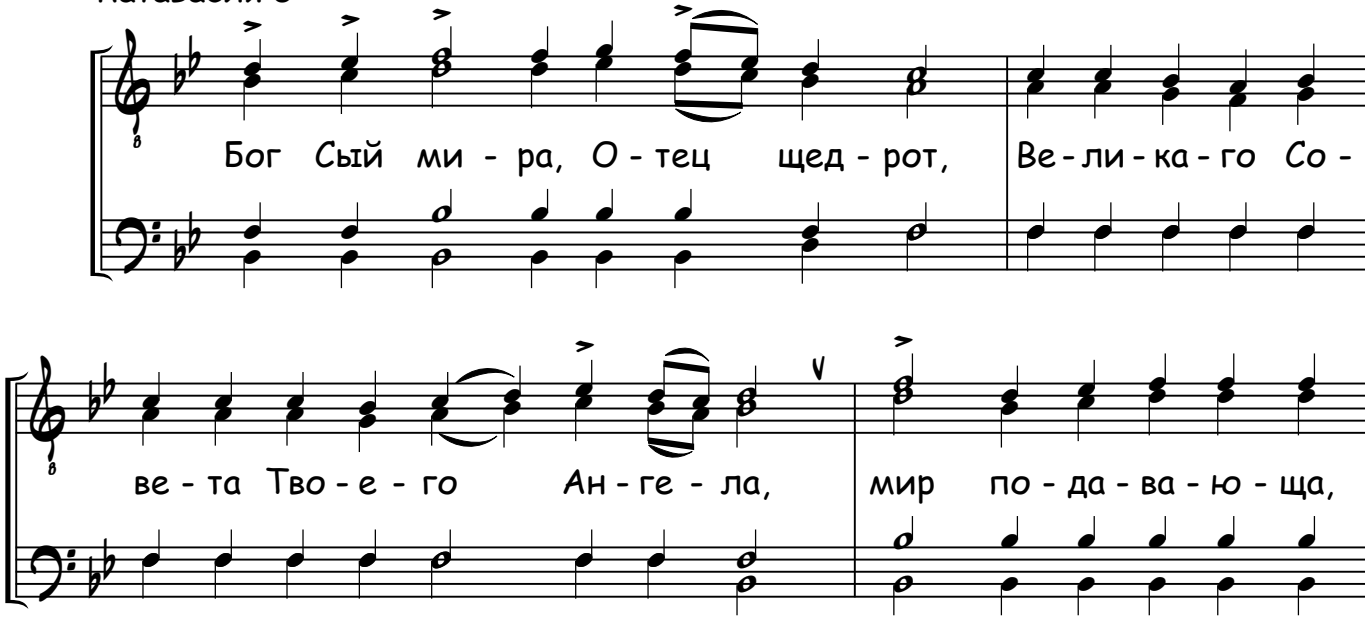

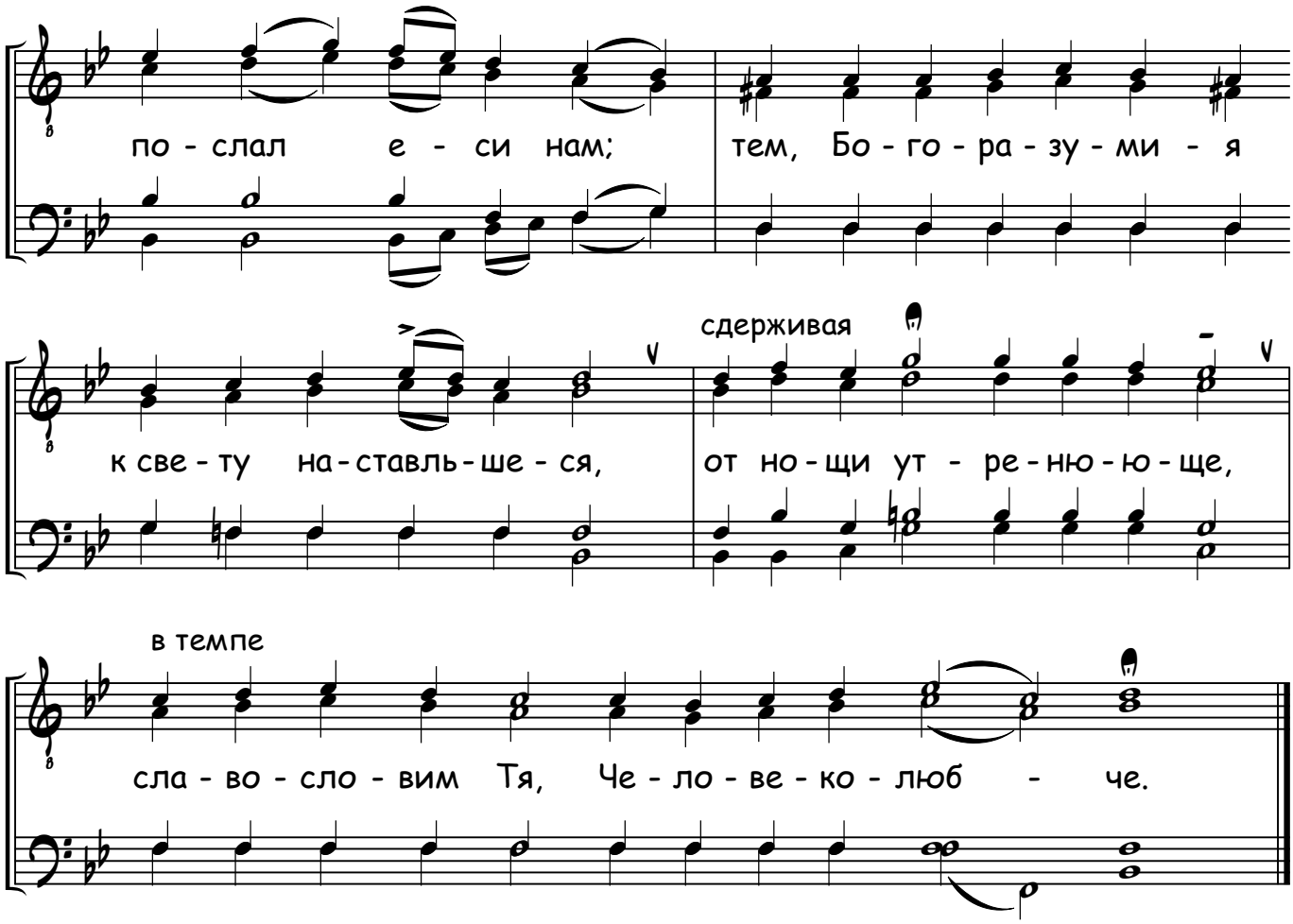
по - слал е - си нам;
тем, Бо - го - ра - зу - ми - я
сдерживая
к све - ту на - ставль - ше - ся,
от но - щи ут - ре - ню - ю - ще,
в темпе
сла - во - сло - вим Тя, Че - ло - ве - ко - люб - че.

Ирмос 6

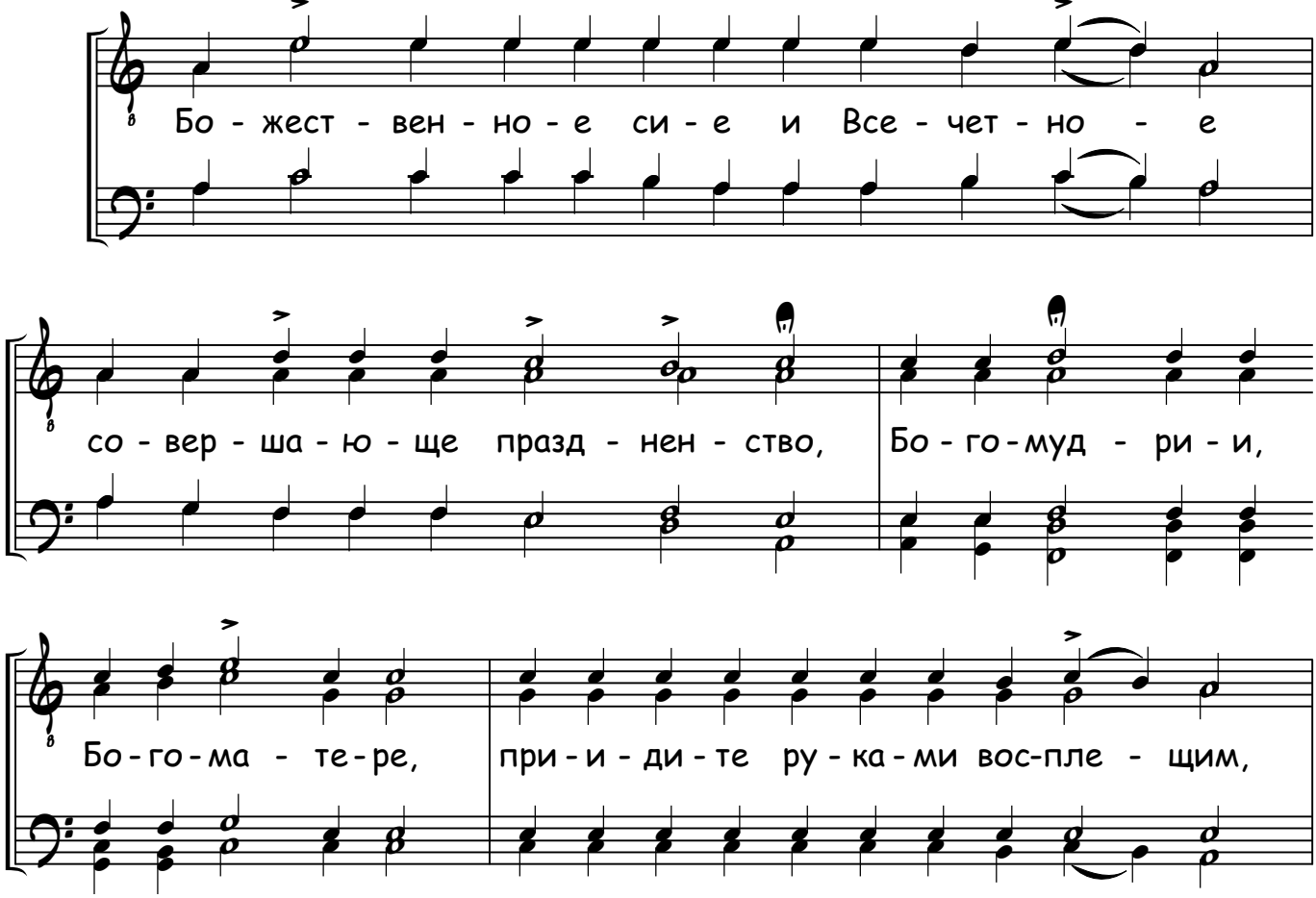
Бо - жест - вен - но - е си - е и Все - чет - но - е
со - вер - ша - ю - ще празд - нен - ство,
Бо - го - муд - ри - и,
Бо - го - ма - те - ре,
при - и - ди - те ру - ка - ми вос-пле - щим,

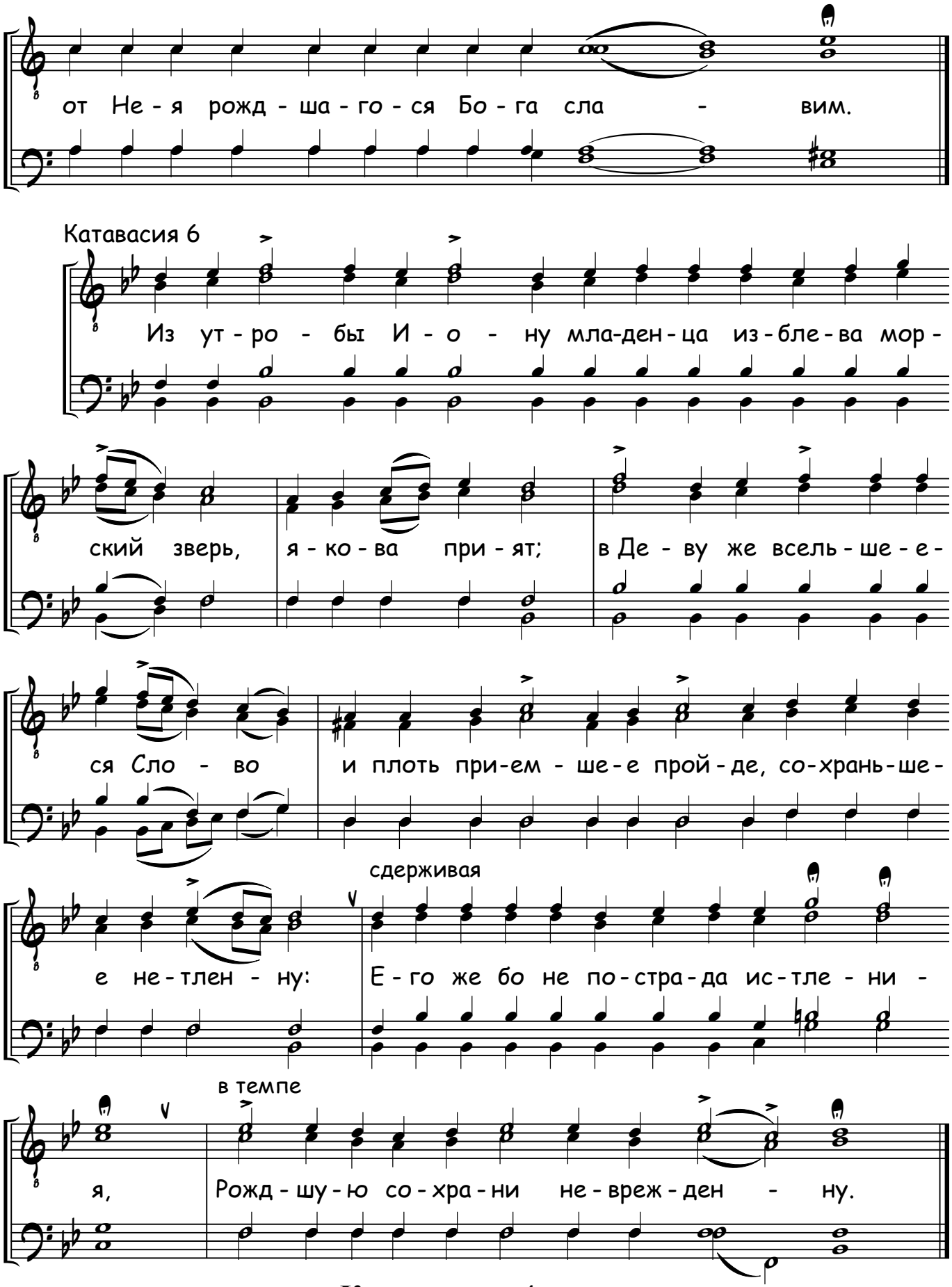

Кондак, глас 4:

Пречистый Храм Спасов, / многоценный Чертог и Дева, / священное сокровище славы Божия, / днесь вводится в дом Господень, благодать совводящи, / яже в Дусе Божественном, / Юже воспевают ангели Божии: // Сия есть селение небесное.

Ирмос 7

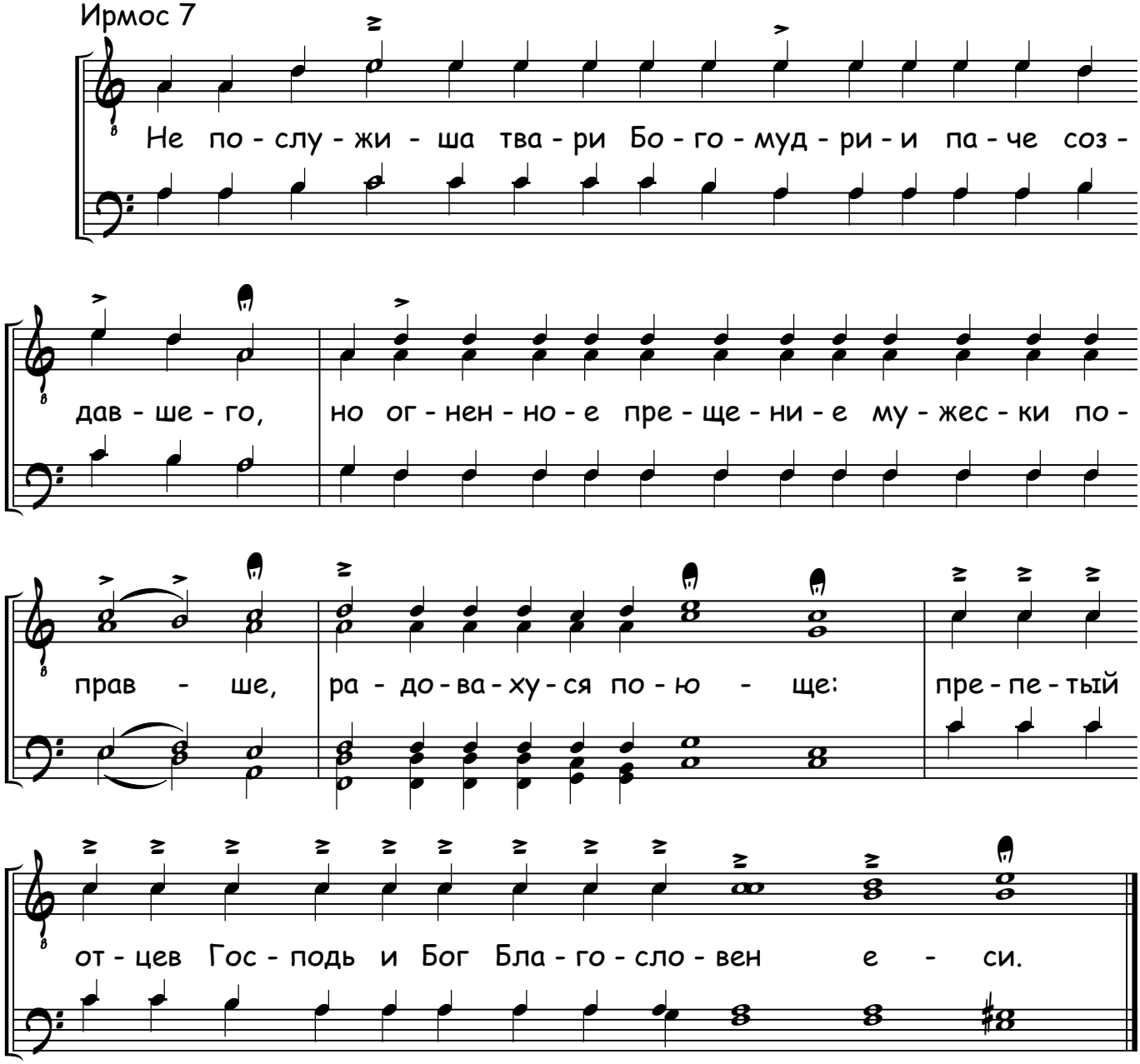

Катавасия 7

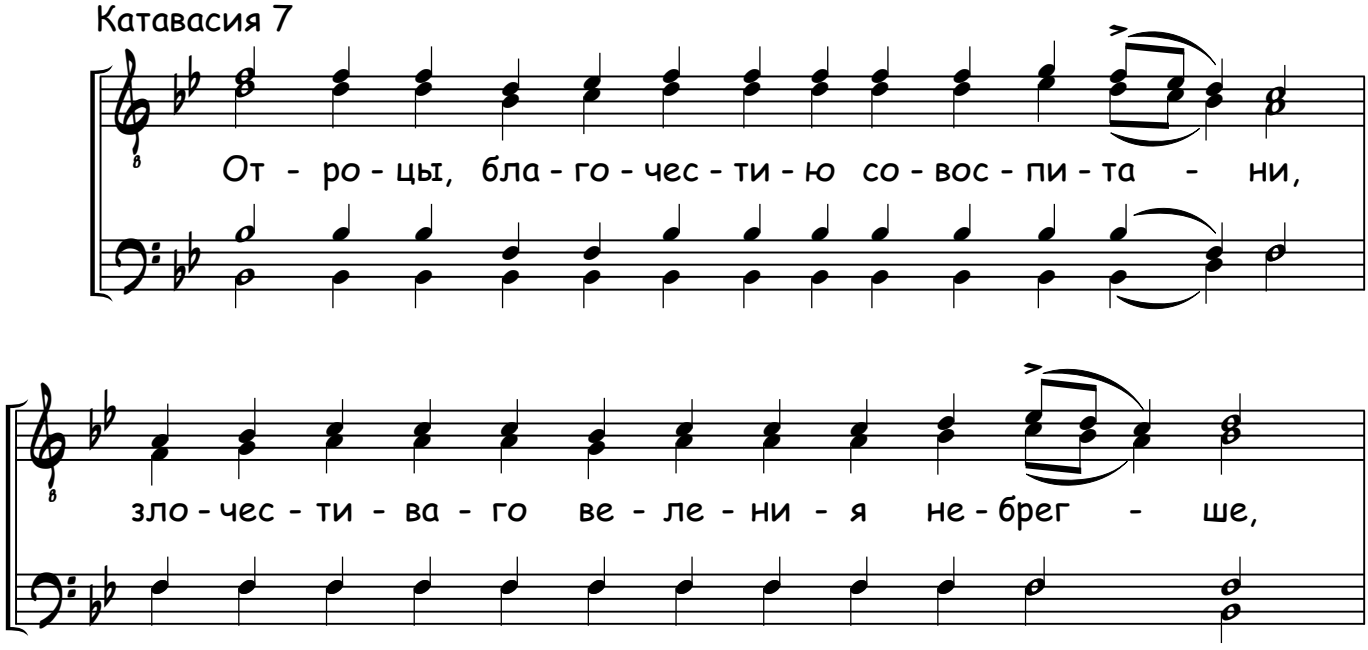

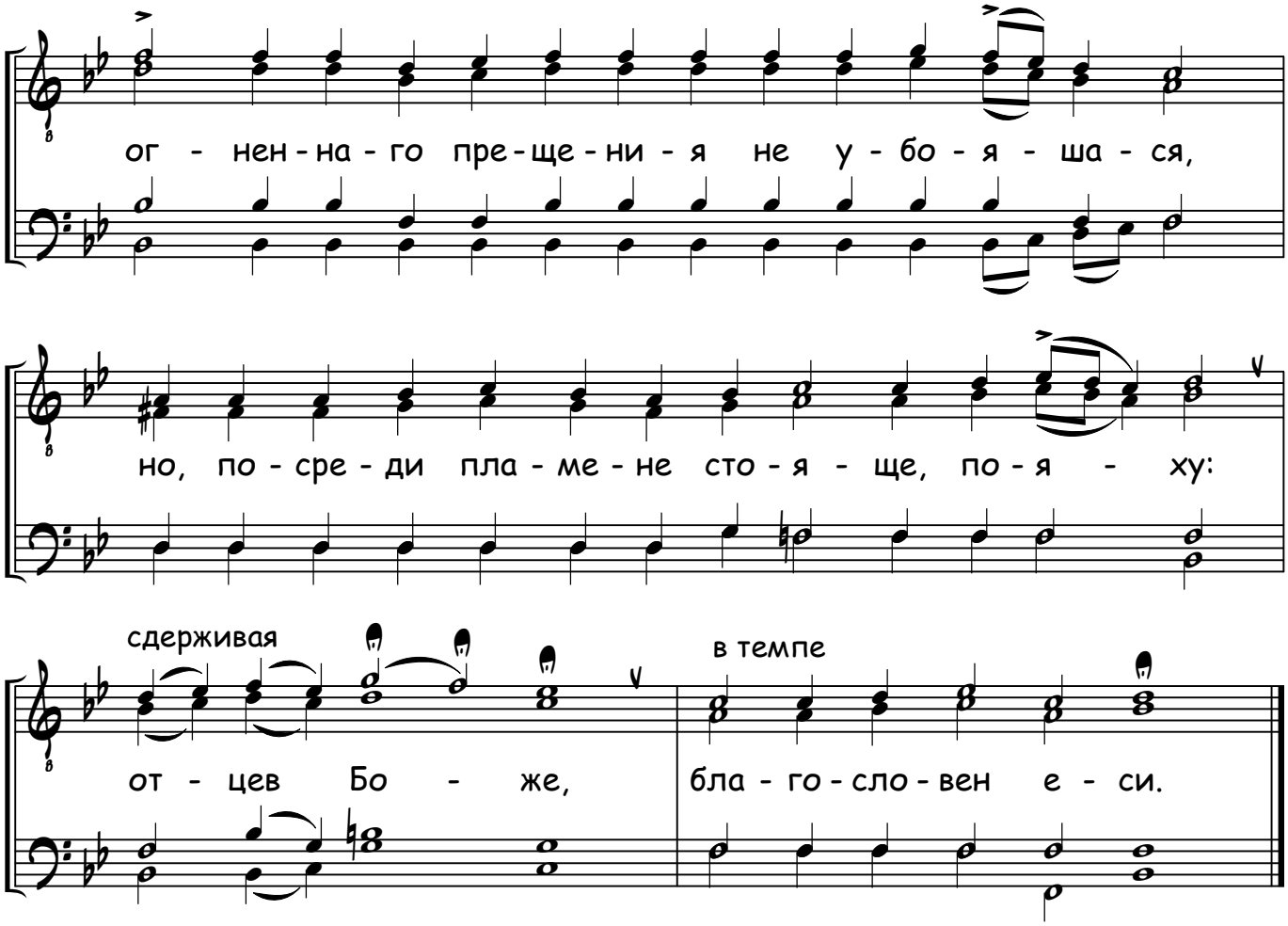
ог - нен - на - го пре - ще - ни - я не у - бо - я - ша - ся,
но, по - сре - ди пла - ме - не сто - я - ще, по - я - ху:
сдерживая
в темпе
от - цев Бо - же,
бла - го - сло - вен е - си.

Ирмос 8

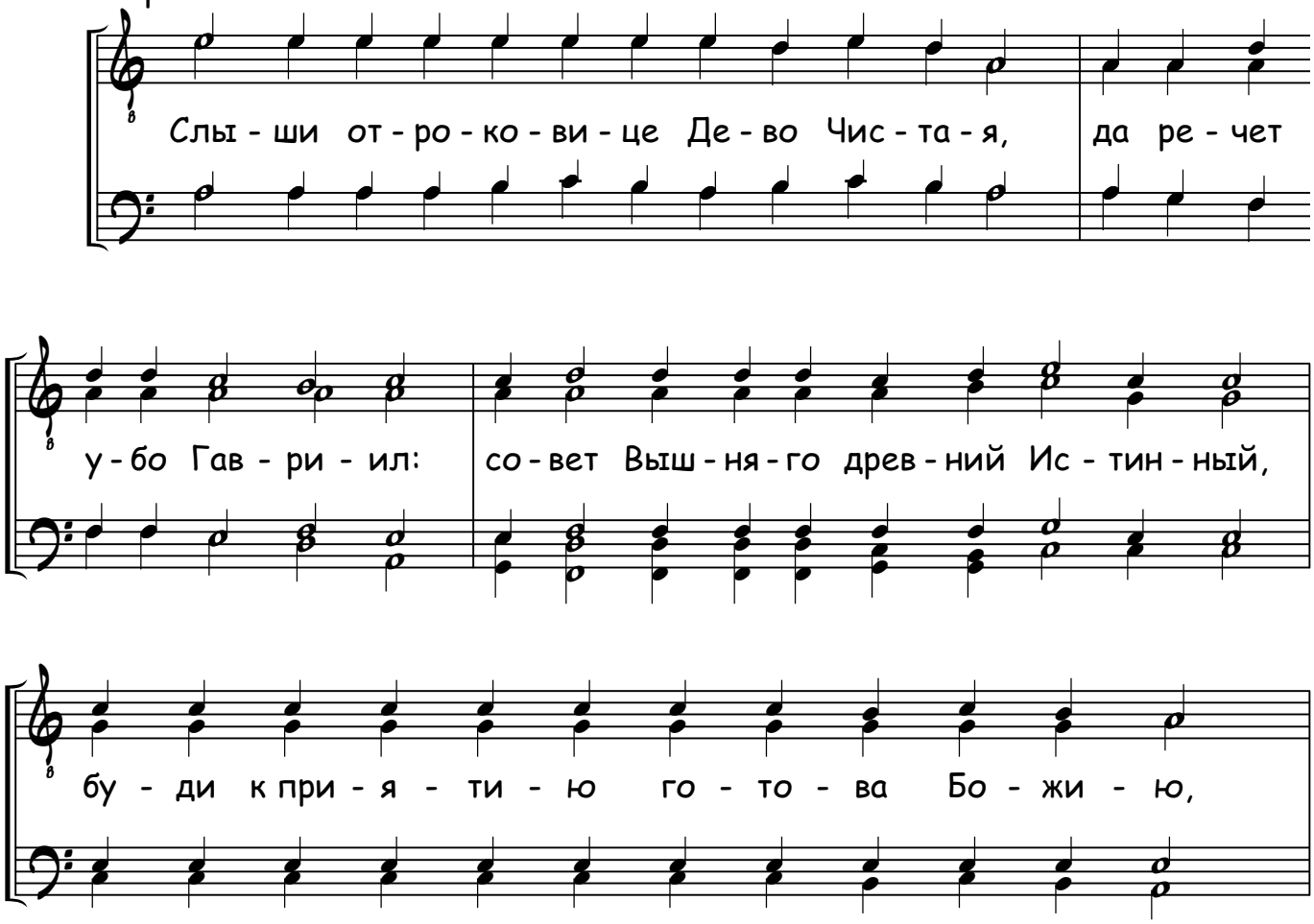
Слы - ши от - ро - ко - ви - це Де - во Чис - та - я,
да ре - чет
у - бо Гав - ри - ил:
со - вет Выш - ня - го древ - ний Ис - тин - ный,
бу - ди к при - я - ти - ю го - то - ва Бо - жи - ю,

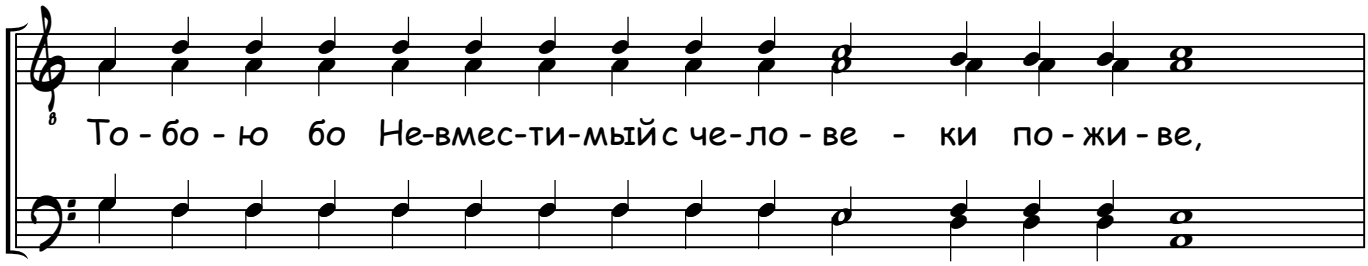

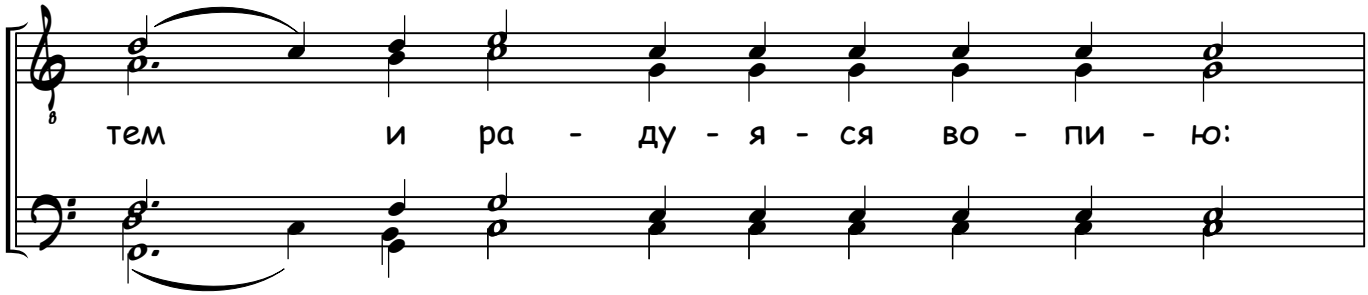

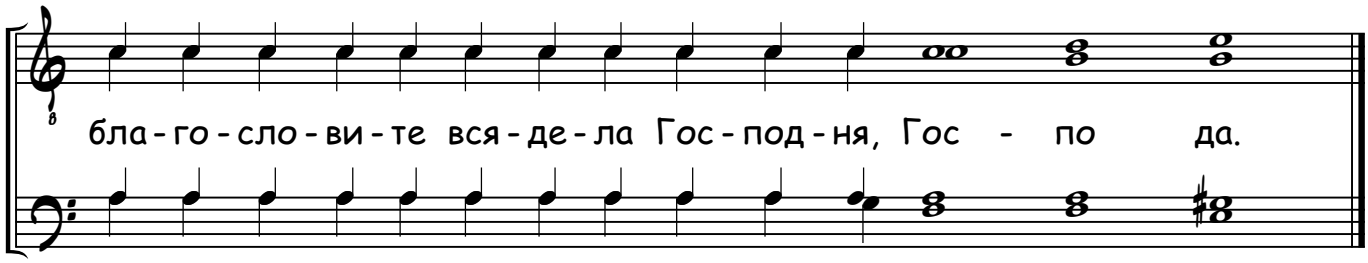

Хвалим, благословим:

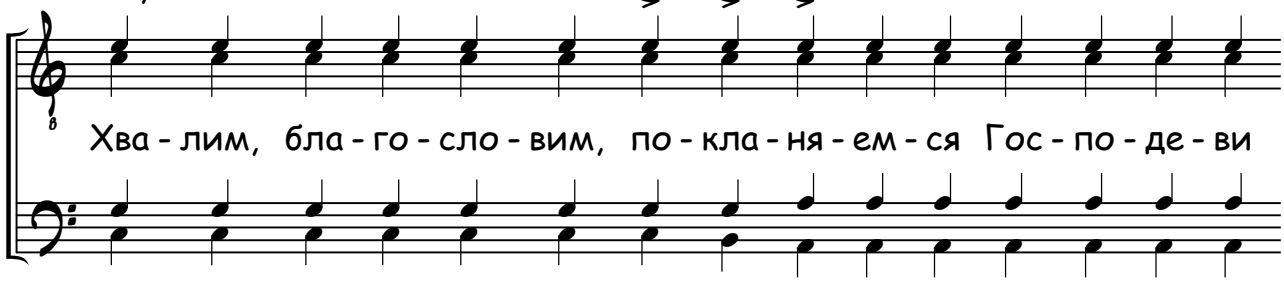

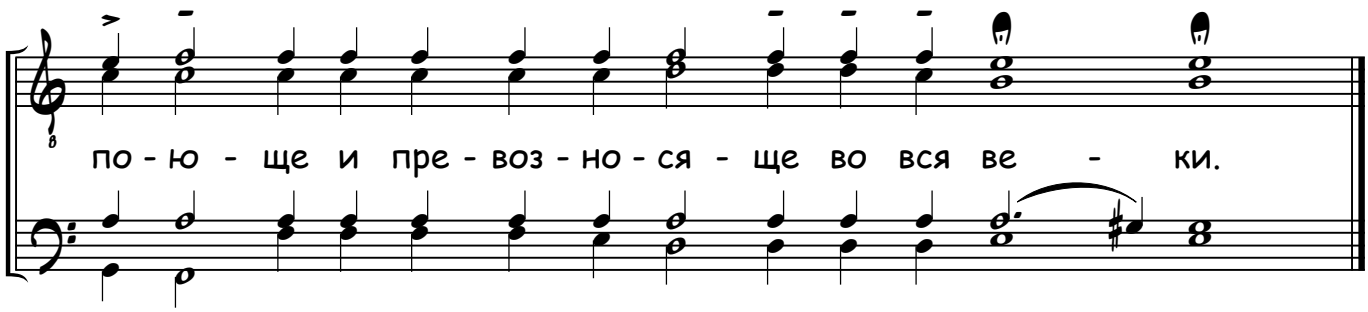

Катавасия 8

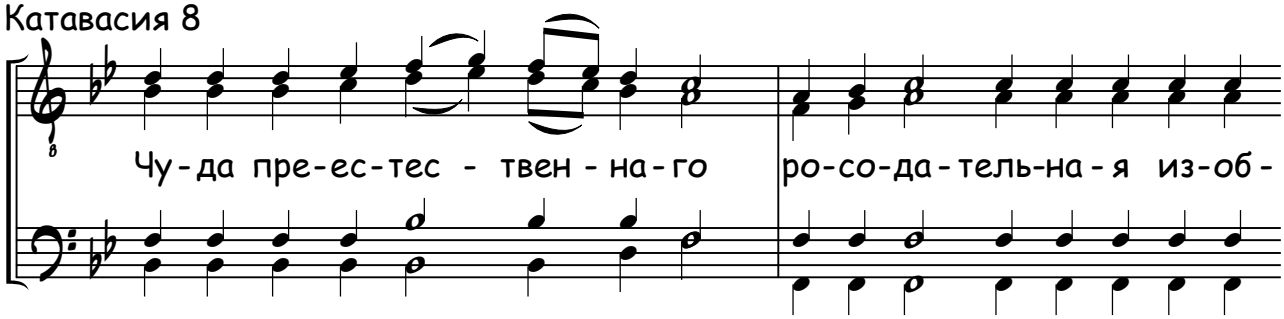

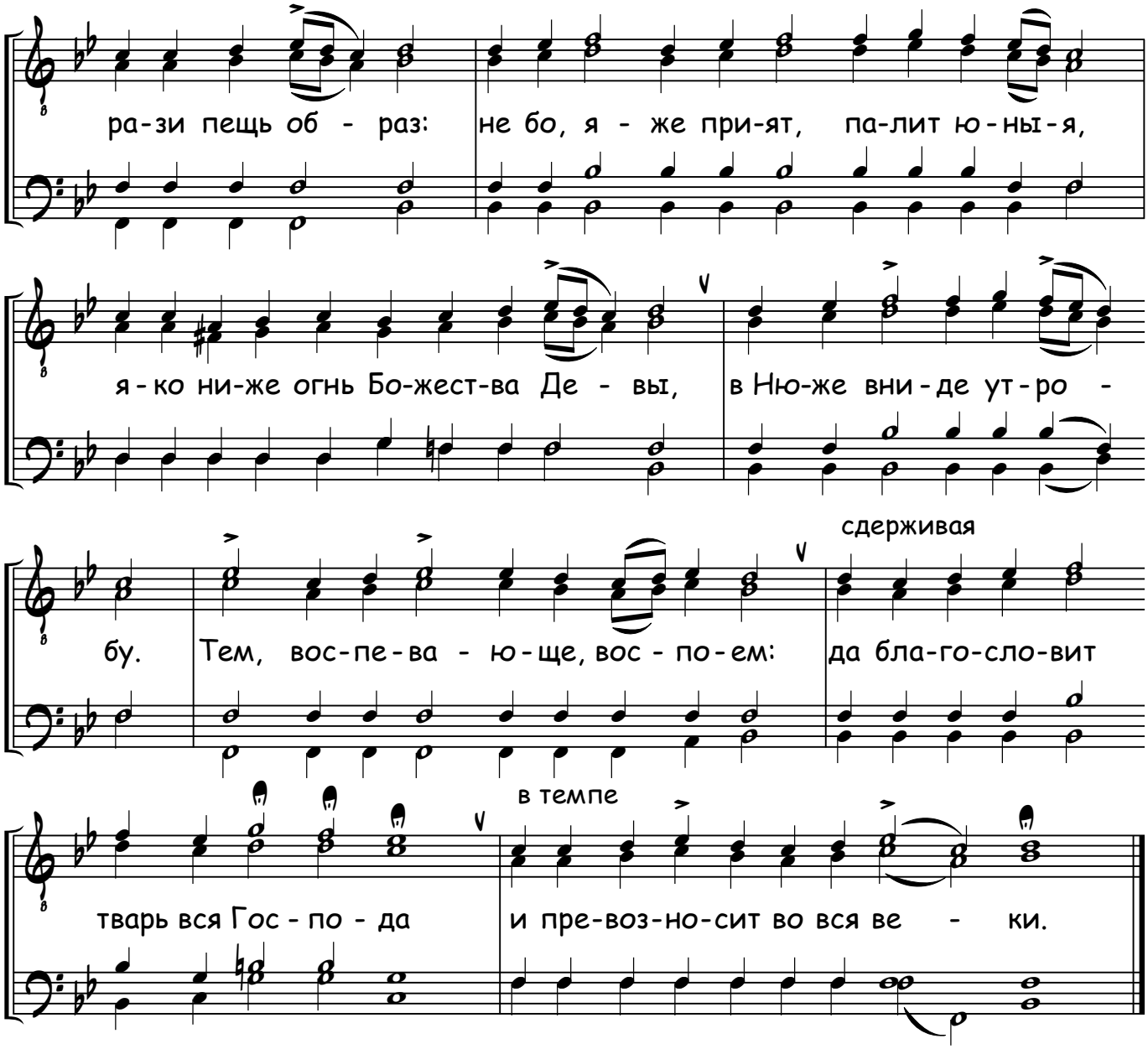

Диакон: Ангели вхождение Пречистыя зряще удивишася: како Дева вниде во святая святых.

Ирмос 9

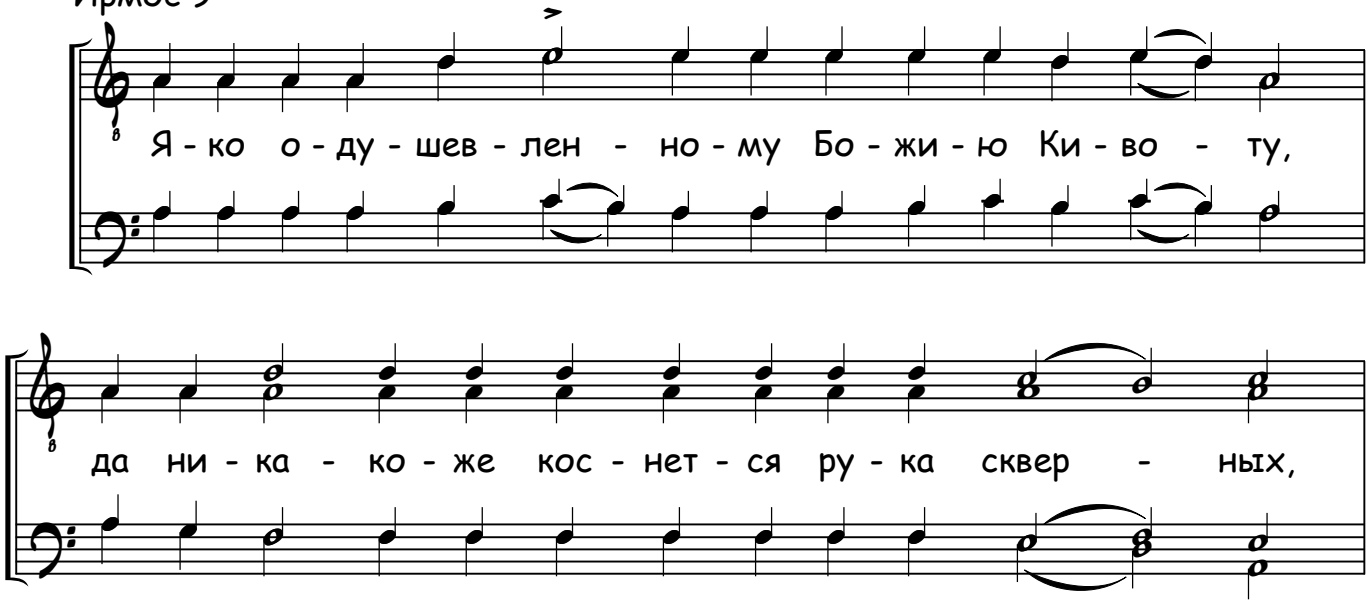

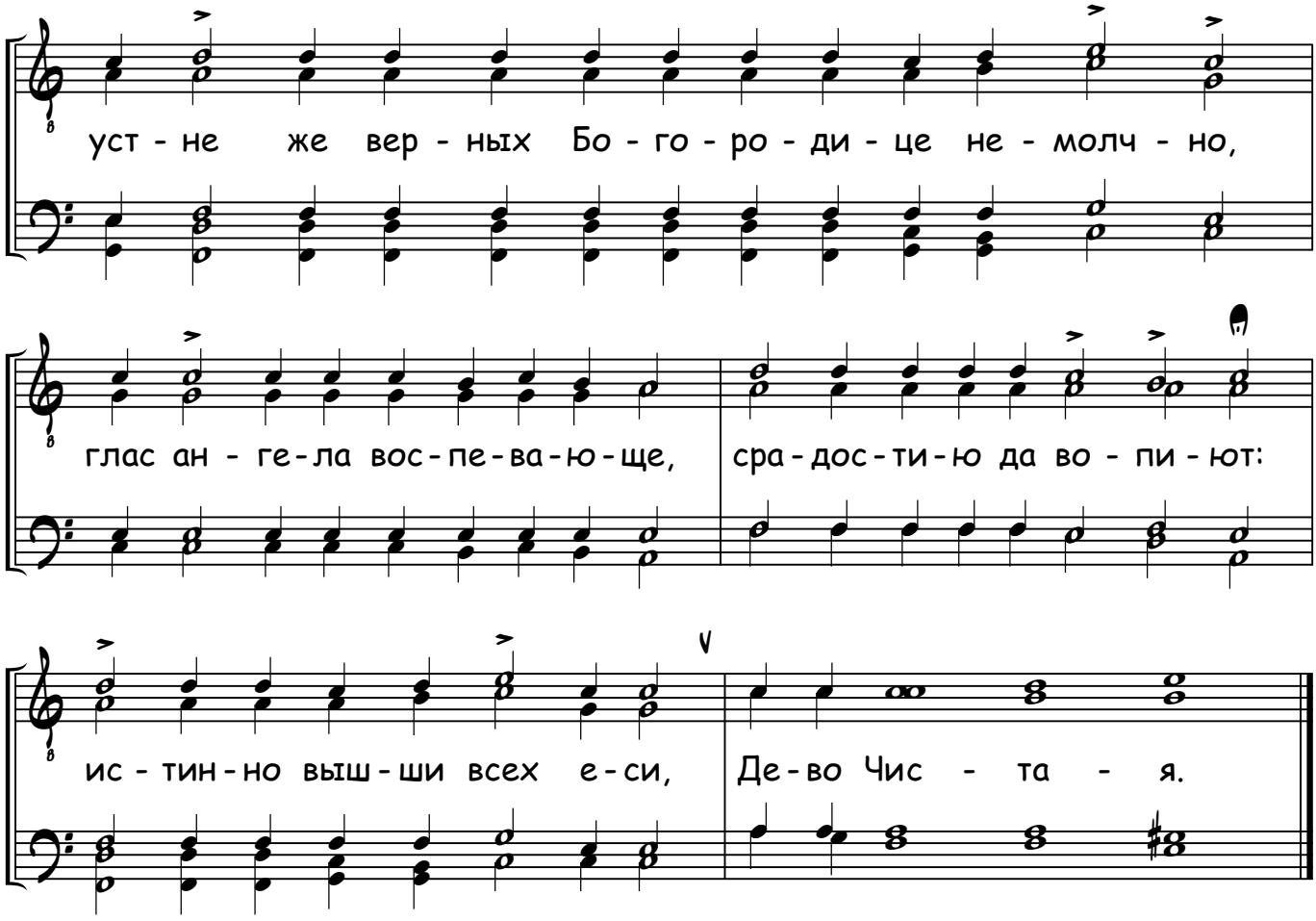

На Введение припевы на 9-й песни канона

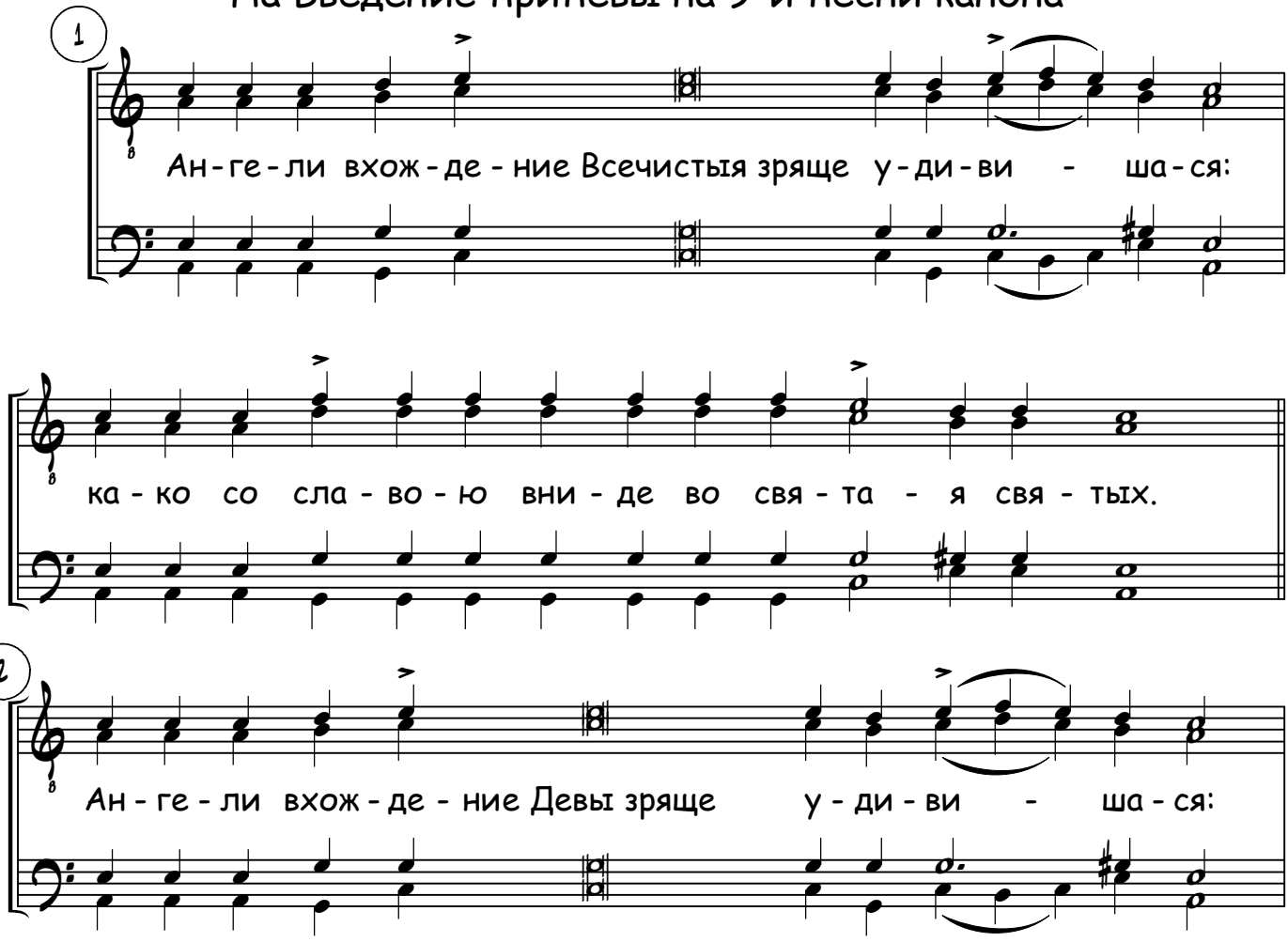

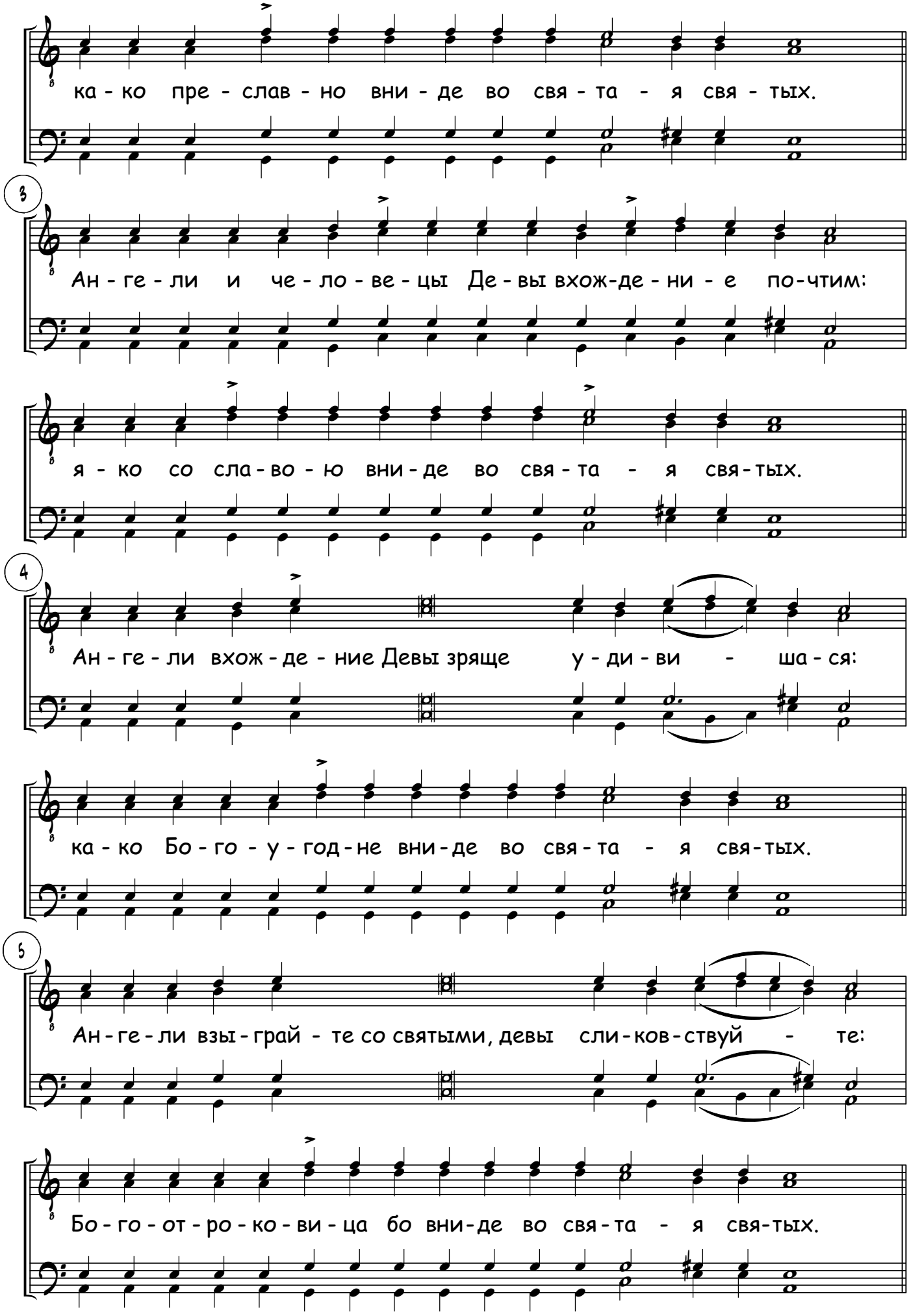
ка - ко пре - слав - но вни - де во свя - та - я свя - тых.
3
Ан - ге - ли и че - ло - ве - цы Де - вы вхож-де - ни - е по-чтим:
я - ко со сла - во - ю вни - де во свя - та - я свя - тых.
4
Ан - ге - ли вхож - де - ние Девы зряще у - ди - ви - ша - ся:
ка - ко Бо - го - у - год - не вни - де во свя - та - я свя - тых.
5
Ан - ге - ли взы - грай - те со святыми, девы сли - ков - ствуй - те:
Бо - го - от - ро - ко - ви - ца бо вни - де во свя - та - я свя - тых.

6

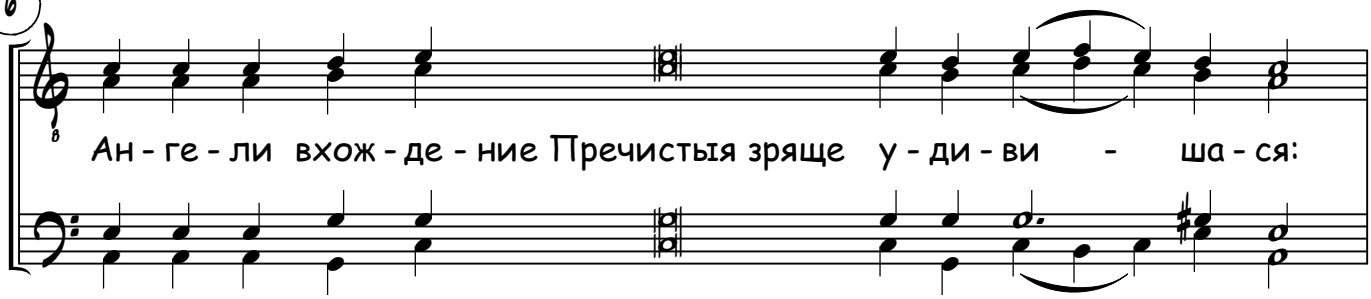

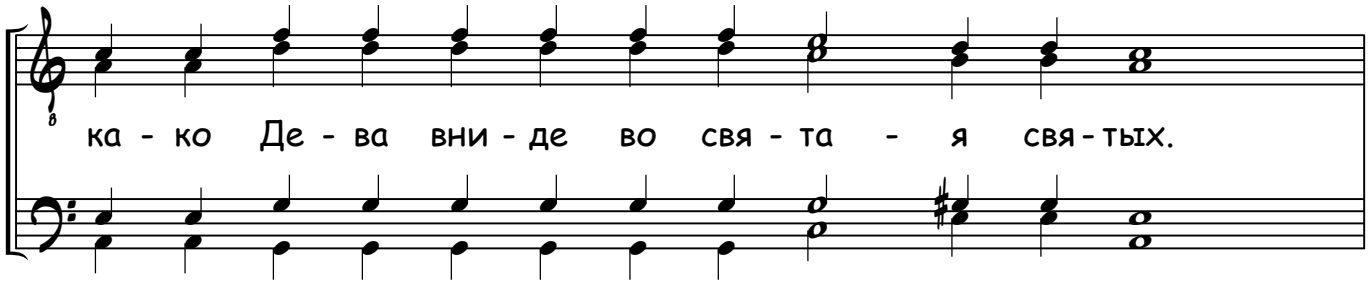

По сем запеве сразу катавасия "Таинство странное вижу"

Катавасия 9 сдерживая в темпе

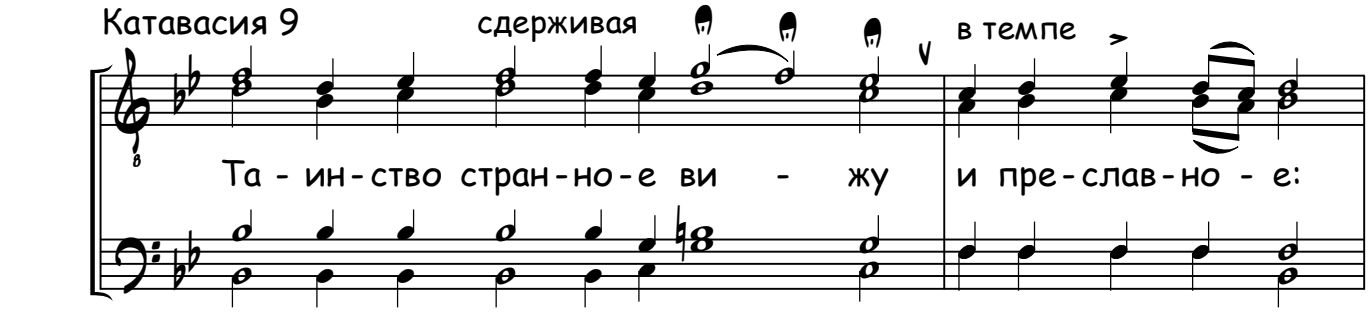

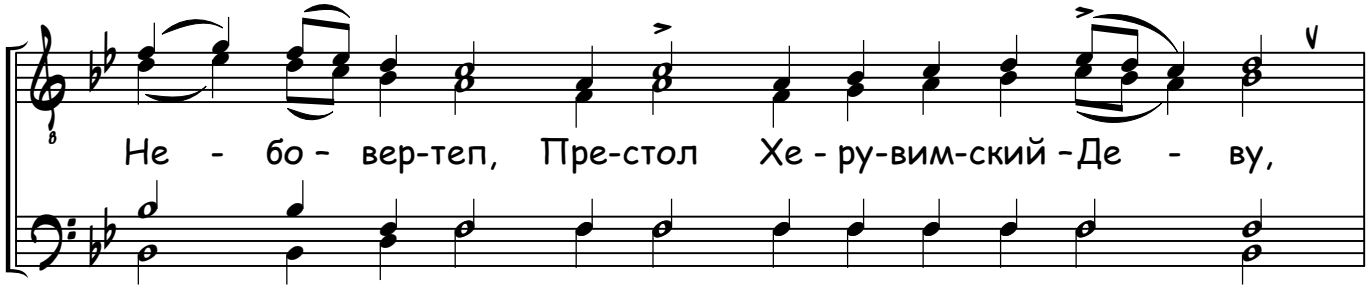

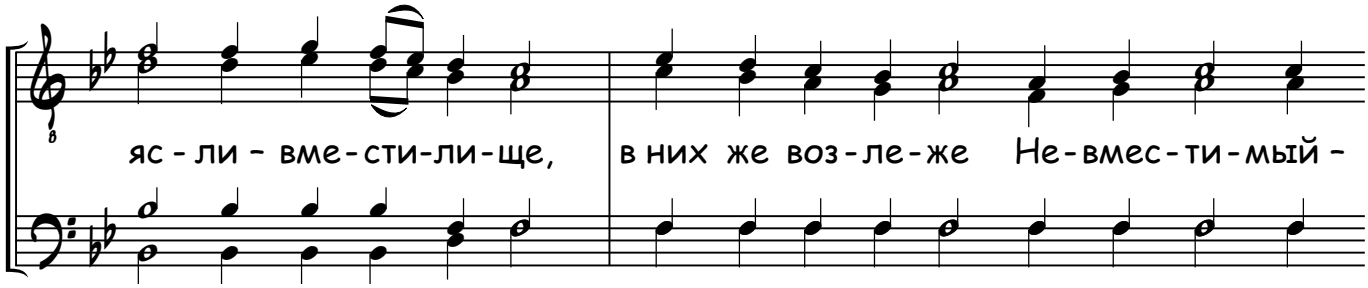

сдерживая в темпе

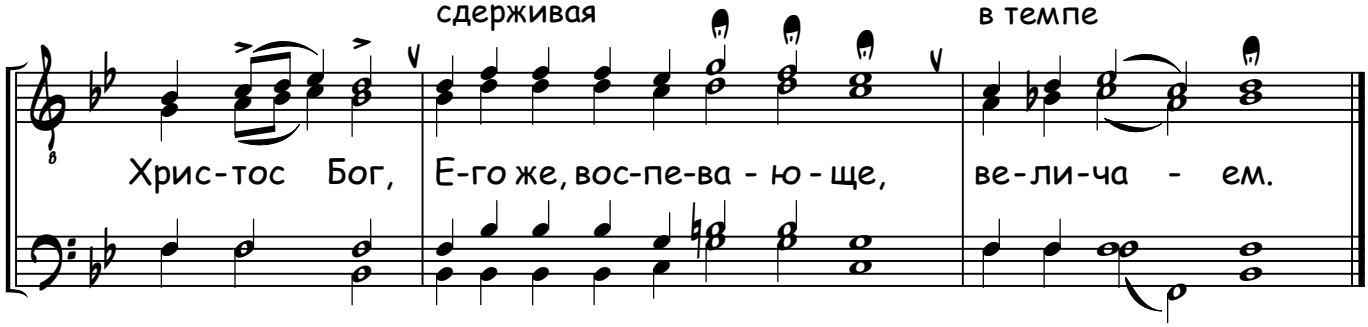

Канона праздника два:

Песнь 1.

Ирмос: Отверзу уста моя,/ и наполнятся Духа,/ и слово отрыгну Царице Матери,/ и явлюся светло торжествуя,// и воспою ра́дуяся Тоя вхожде́ние.

Катавасиа оба лика вкупе: Христос раждается, славите. Христос с небес, срящите. Христос на земли, возноситеся. Пойте Господеви вся земля, и веселием воспойте людие, яко прославися.

Песнь 3.

Ирмос: Твоя песнословцы Богородице, живый и независтный источниче, лик себе совокуплъшия духовно утверди, в честнем вхождении Твоем венцев славы сподоби.

Катавасиа: Прежде век от Отца рожденному нетленно Сыну, и в последняя от Девы воплощенному безсеменно Христу Богу возопиим: вознесый рог наш, Свят еси Господи.

Песнь 4.

Ирмос: Неизследный Божий совет, еже от Девы воплощения, Тебе Вышняго, пророк Аввакум усмотряя зовяше: слава силе Твоей, Господи.

Катавасиа: Жезл из корене Иессеова, и цвет от него, Христе, от Девы прозябл еси, из горы хвальный, приосененныя чащи, пришел еси воплощься от Неискусомужныя Невещественный Боже: слава силе Твоей, Господи.

Песнь 5.

Ирмос: Ужасошася всяческая в честнем вхождении Твоем: Ты бо, Неискусобрачная Дево, внутрь вошла еси в храм Божий, якоже честнейший храм, всем воспевающим Тя мир подавающая.

Катавасиа: Бог сый мира, Отец щедрот, великаго совета Твоего Ангела, мир подающа, послал еси нам: тем богоразумия к свету

наставльшеся, от нощи утренююще, славословим Тя, Человеколюбче.

Песнь 6.

Ирмос: Божественное сие и всечестное совершающе празднество, богомудрии, Богоматере, приидите, руками восплещим, от Нея рождшагося Бога славим.

Катавасиа: Из утробы Иону младенца изблева морский зверь, якова прият: в Деву же всельшееся Слово, и плоть приемшее, пройде сохраньшее нетленну, егоже бо не пострада истления, Рождшую сохрани неврежденну.

Кондак, глас 4: Подобен: Вознесыйся:

Пречистый Храм Спа́сов,/ многоце́нный Чертог и Де́ва,/ священное сокровище славы Бо́жия,/ днесь ввóдится в дом Господень, благодать совводя́щи,/ яже в Дусе Боже́ственном,/ Юже воспевают ангели Бо́жии:// Сия есть селение небе́сное.

Песнь 7.

Ирмос: Не послужиша твари Богомудрии паче Создавшаго, но огненное прещение мужески поправше, радовахуся поюще: препетый отцев Господь и Бог благословен еси.

Катавасиа: Отроцы благочестию совоспитани, злочестиваго веления небрегше, огненнаго прещения не убояшася, но посреди пламене стояще пояху: отцев Боже благословен еси.

Песнь 8.

Ирмос: Слыши, Отроковице Дево Чистая, да речет убо Гавриил совет Вышняго древний истинный: буди к приятию готова Божию, Тобою бо Невместимый с человеки поживе. Тем и радуяся вопию: благословите вся дела Господня Господа.

Хвалим, благословим, покланяемся Господеви, поюще и превозносяще во вся веки.

Катавасиа: Чуда преестественнаго, росодательная изобрази пещь образ, не бо яже прият палит юныя, яко ниже огнь Божества Девы, в Нюже вниде утробу. Тем воспевающе воспоем: да благословит тварь вся Господа, и превозносит во вся веки.

На 9-й песни, Честнейшую не поем, но поем припевы праздника:

1. **Ангели вхождение Пречистыя зряще удивишася: како Дева вниде во святая святых.**

И посем ирмос: Яко одушевленному Божию кивоту:

Таже вторый лик поет тойже припев праздника, и ирмос.

И на кийждо тропарь поют припевы праздника, на оба лика.

Песнь 9. Ирмос:

Яко одушевленному Божию кивоту,/ да никакоже коснется рука скверных./ Устне же верных Богородице немолчно,/ глас ангела воспевающе с ра́достию да вопию́т:// истинно вышши всех еси, Де́во Чи́стая. [Дважды.]

2. **Ангели вхожде́ние Всечи́стыя зря́ще удиви́шася:/ како со сла́вою вниде во свята́я святы́х.**

3. **Ангели вхожде́ние Девы зряще удиви́шася:/ како пресла́вно вни́де во свята́я святы́х.**

4. **Ангели и челове́цы Девы вхожде́ние почти́м:/ яко со сла́вою вни́де во свята́я святы́х.**

5. **Ангели вхожде́ние Девы зряще удиви́шася:/ како Богоуго́дне вни́де во свята́я святы́х.**

6. **Ангели взыгра́йте со святыми, девы сликовству́йте:/ Богоотрокови́ца бо вниде во свята́я святы́х.**

7. Ангели и челове́цы Деву песньми да возвели́чим:/ Боголе́пно бо вниде во свята́я святы́х.

Таже 1-й лик поет втораго канона припев праздника:

8. Велича́й, душе моя, приведенную во храм Госпо́день, и благослове́нную рука́ми иере́овыми.

И посем ирмос: Светоносный облак:

И вторый лик поет тойже припев праздника, и ирмос, и на тропарех поем тойже припев праздника.

Песнь 9. Ин ирмос:

Светоносный облак, воньже всех Владыка, яко дождь с небесе на руно сниде, и воплотися нас ради, быв Человек Безначальный, величаем вси яко Матерь Бога нашего Чистую. [Дважды.]

9. Припев: Величай, душе моя,/ приведе́нную во храм Господень, и благословенную руками иере́евыми.

Троичен:

10. Припев: Величай, душе моя,/ Триипоста́снаго и Нераздельнаго Божества держа́ву.

Богородичен:

11. Величай, душе моя,/ честнейшую и славнейшую горних воинств, Деву Пречистую Богородицу.

Таже оба лика вкупе сошедшеся, поют припев 1-го канона:

12. Ангели вхождение Пречистыя зряще удивишася: како Дева вниде во святая святых.

И посем: Ирмос:

Таинство странное вижу/ и преславное: небо, вертеп: престол херувимский, Деву: ясли, вместилище, в нихже возлеже Невместимый Христос Бог, Егоже воспевающе величаем.

На "Хвалитех" стихиры, глас 1

Подобен "Небесных чинов"

Напева Оптиной Пустыни

Хвалите Его на силах Его,

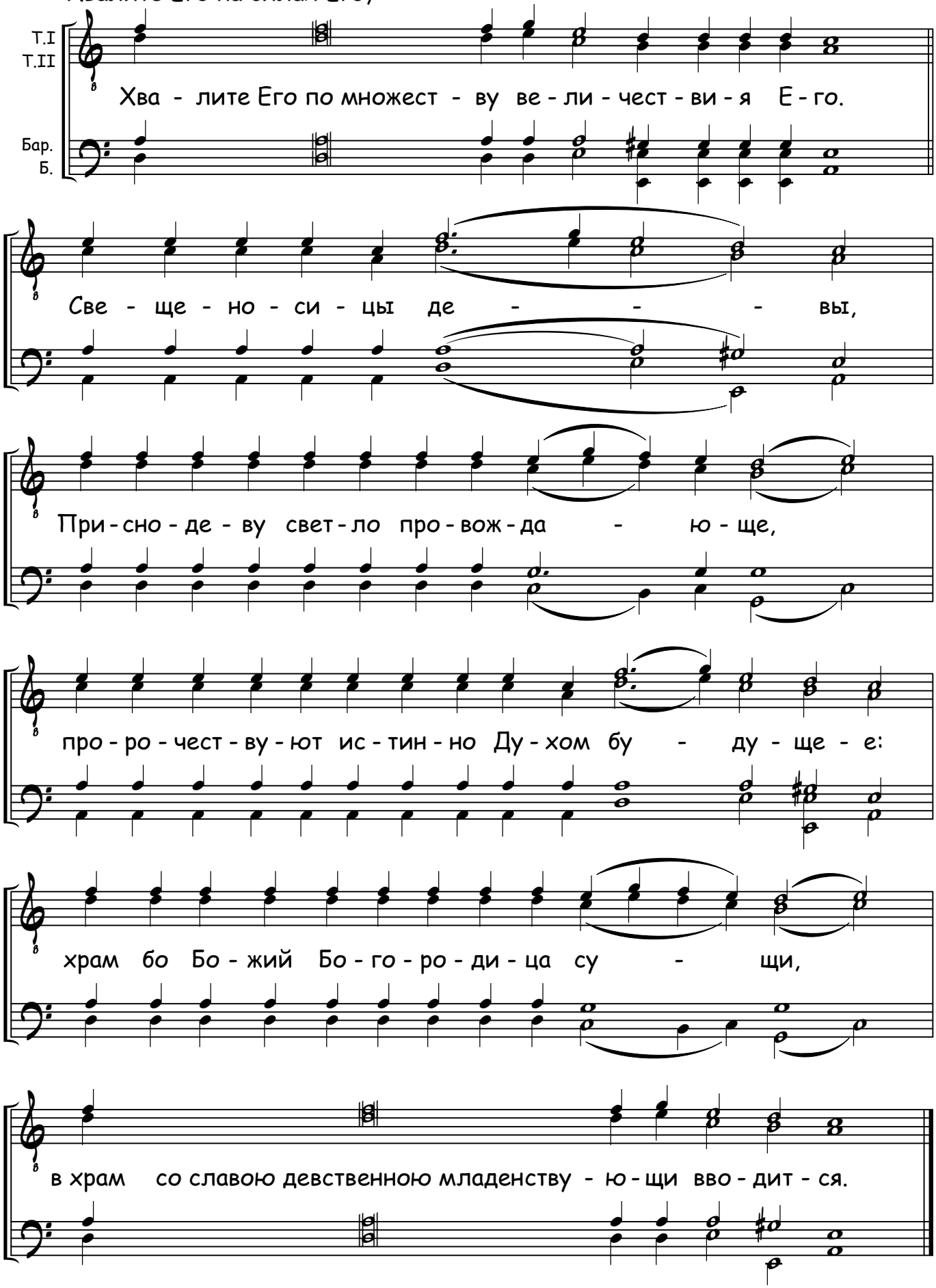

© Arrangement and typing by Georgy Smirnov in 2014.

Хвалите Его во гласе трубнем,

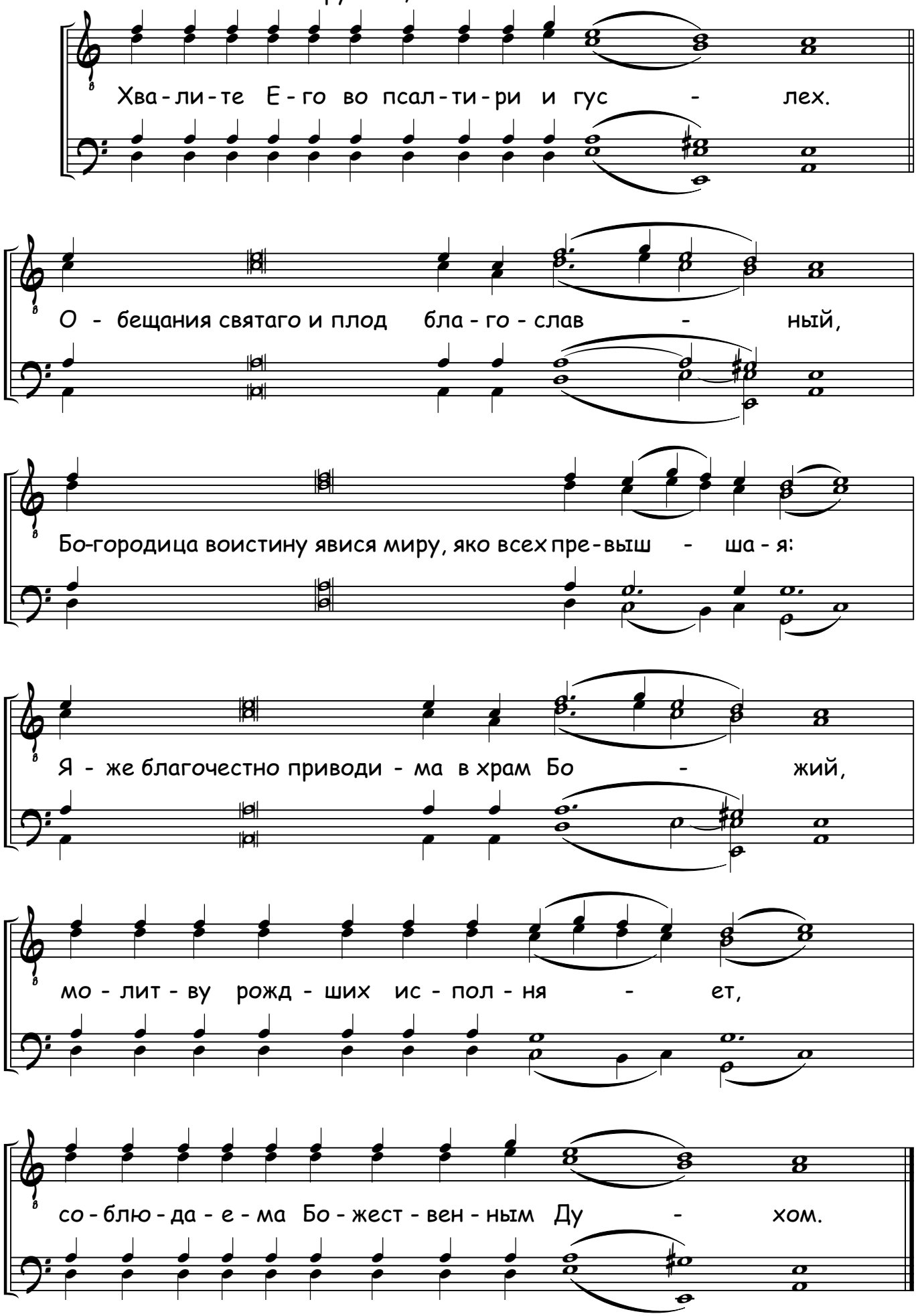

Хвалите Его в тимпане и лице,

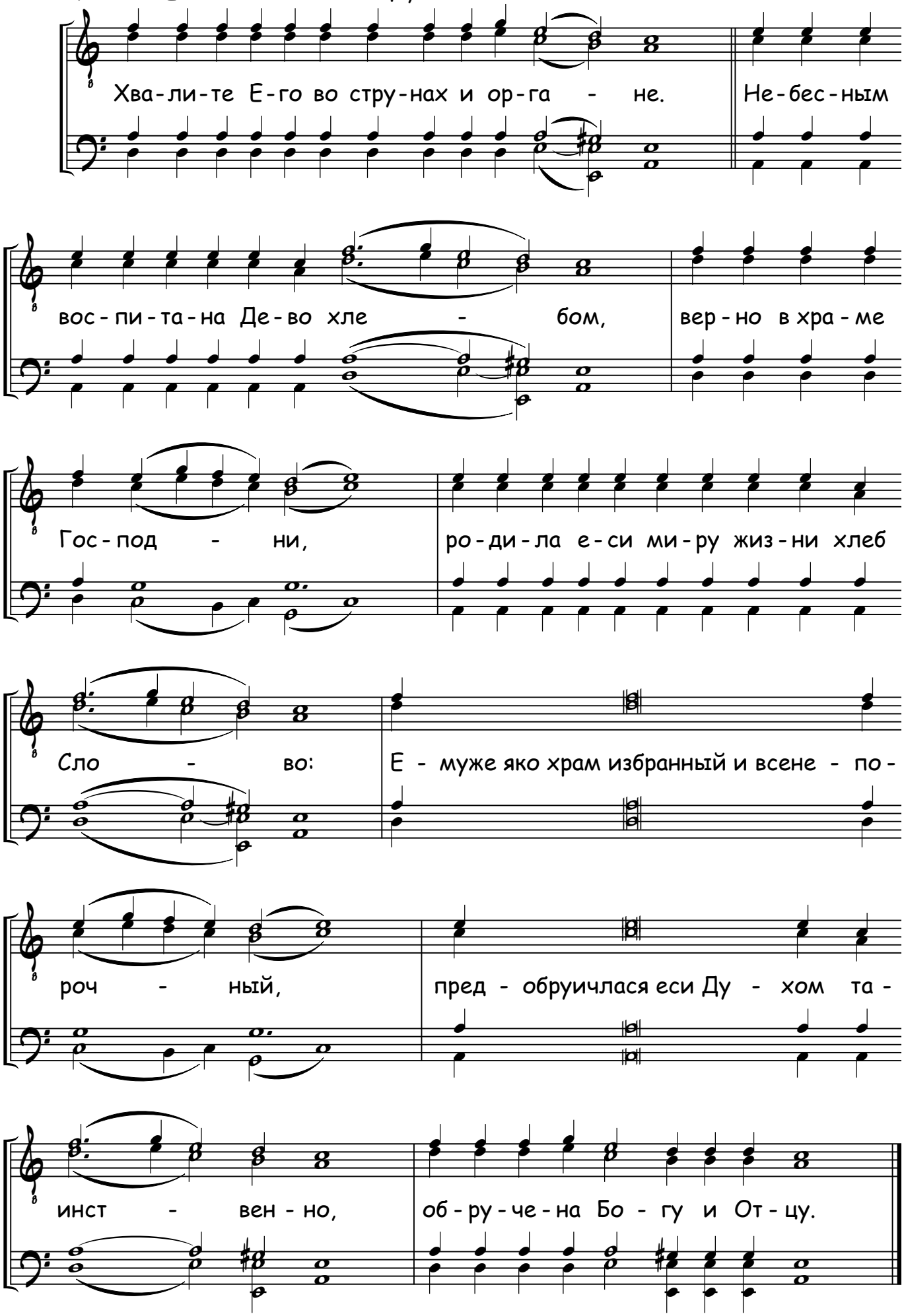

Хвалите его в кимвалех доброгласных, хвалите Его в кимвалех восклицания.

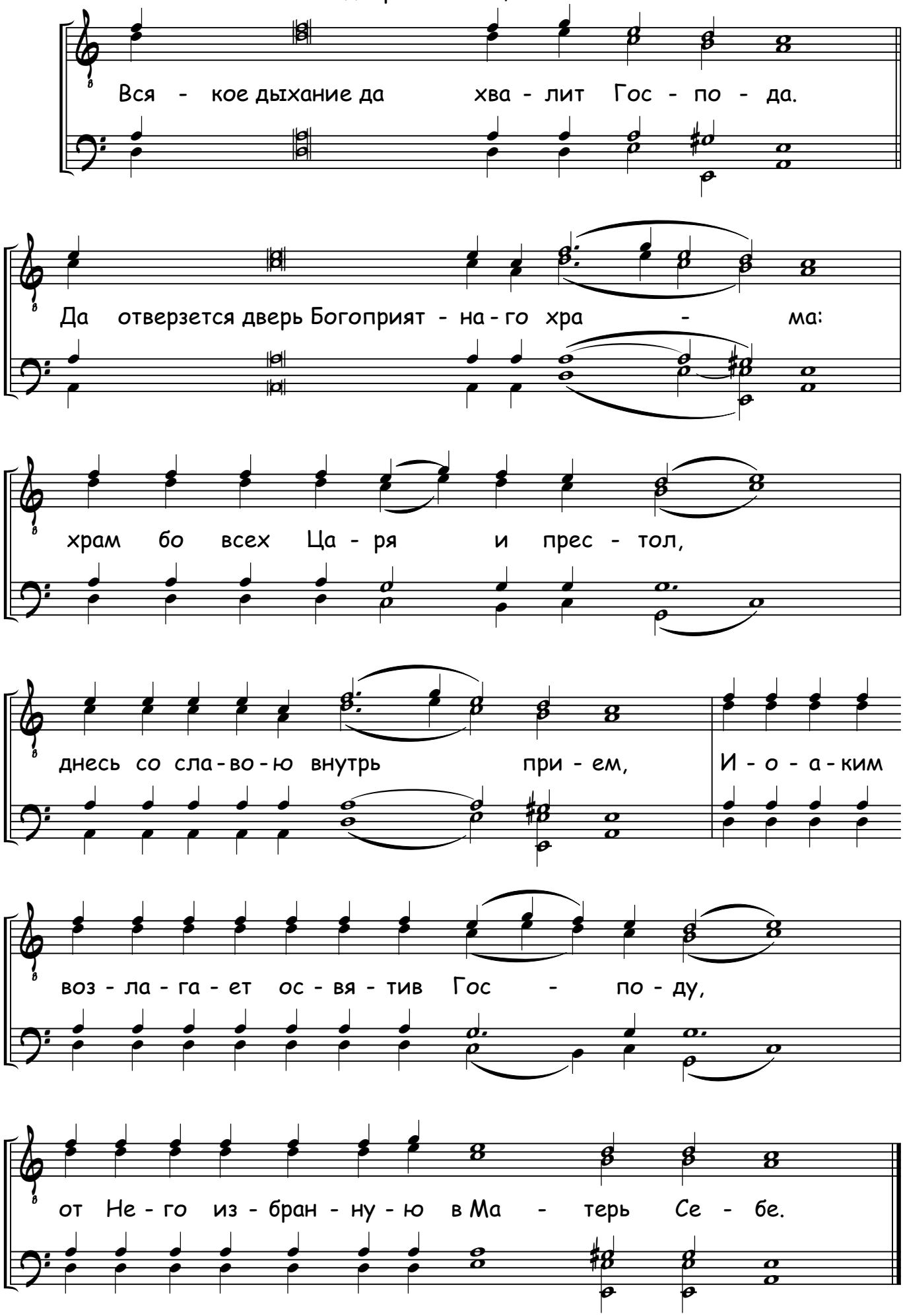

На Хвалитех

стихиры, на 4, глас 1: Подобен: Небесных чинов:

Свещеносицы девы,/ Приснодеву светло провождающе,/ пророчествуют истинно Духом будущее:/ храм бо Божий Богородица сущи,/ в храм со славою девственною// младенствующи вводится.

Обещания святаго и плод благославный,/ Богородица воистинну явися миру,/ яко всех превышшая:/ Яже благочестно приводима в храм Божий,/ молитву рождших исполняет,// соблюдаема Божественным Духом.

Небесным воспитана Дево хлебом,/ верно в храме Господни,/ родила еси миру жизни хлеб Слово:/ Емуже яко храм избранный и всенепорочный,/ предобручилася еси Духом та́инственно,// обручена Бо́гу и Отцу.

Да отверзется дверь Богоприятнаго храма:/ храм бо всех Царя́ и престо́л,/ днесь со славою вну́трь прие́м,/ Иоаким возлагает освятив Го́споду,// от Него избранную в Ма́терь Себе.

Слава, и ныне, глас 2: [Леонта Маистра:]

Днесь в храм приводится Всенепорочная Де́ва,/ во обителище Всецаря Бо́га,/ и всея́ жизни нашея пита́теля:/ днесь чистейшая святы́ня,/ яко трилетствующая Юница,/ во святая святых вводится./ Той возопиим яко а́нгел:// радуйся, Едина в женах Благослове́нная.

Славословие великое. И отпуст.

Знаменуются же братия от иереа святым елеем. И поем стихиру самогласну праздника, юже хощет екклисиарх.

Великое славословие

Напева Киево-Печерской Лавры

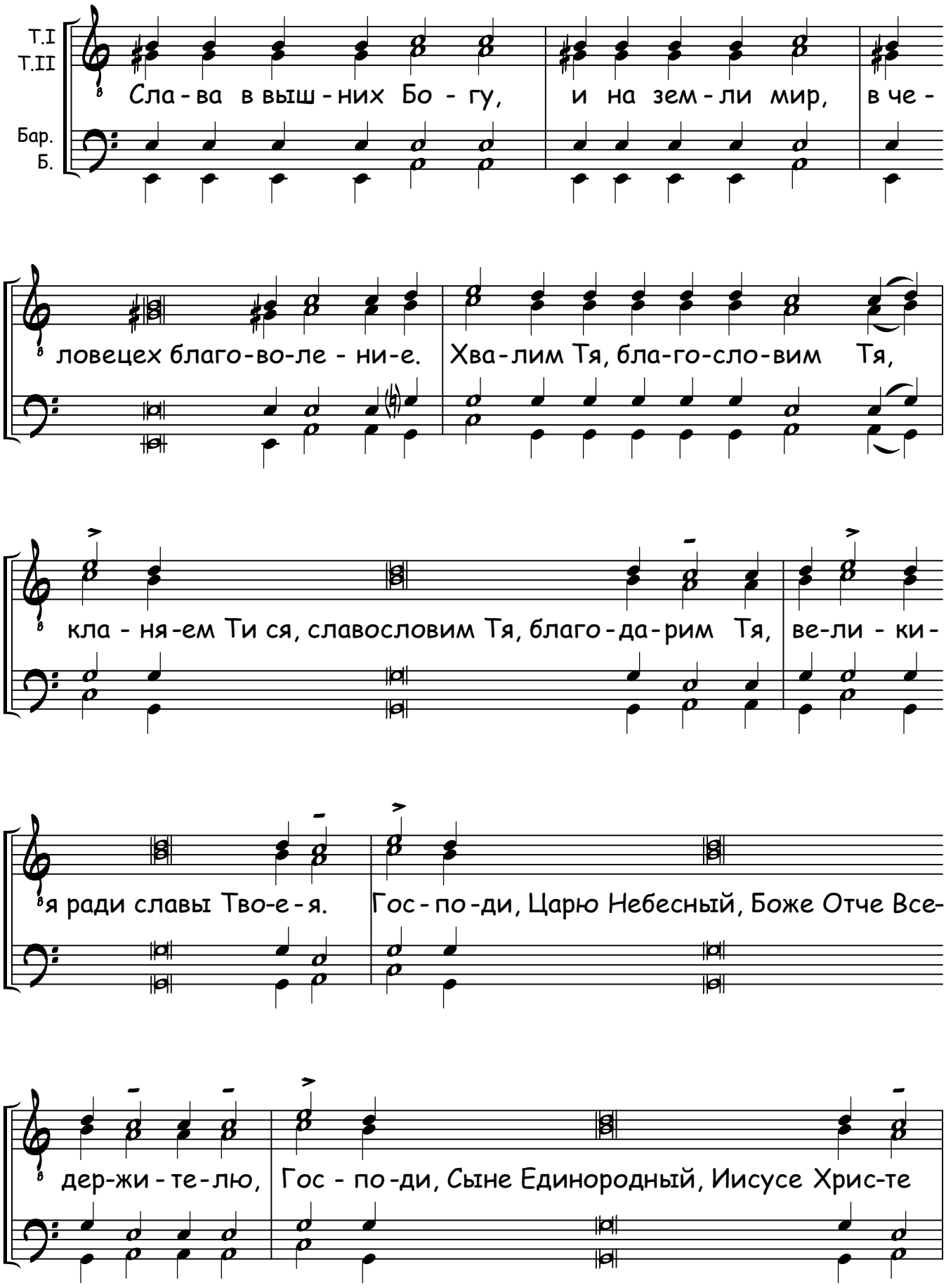

© Arrangement and typing by Georgy Smirnov in 2013. Permission is granted to duplicate for liturgical use only. All other rights reserved.

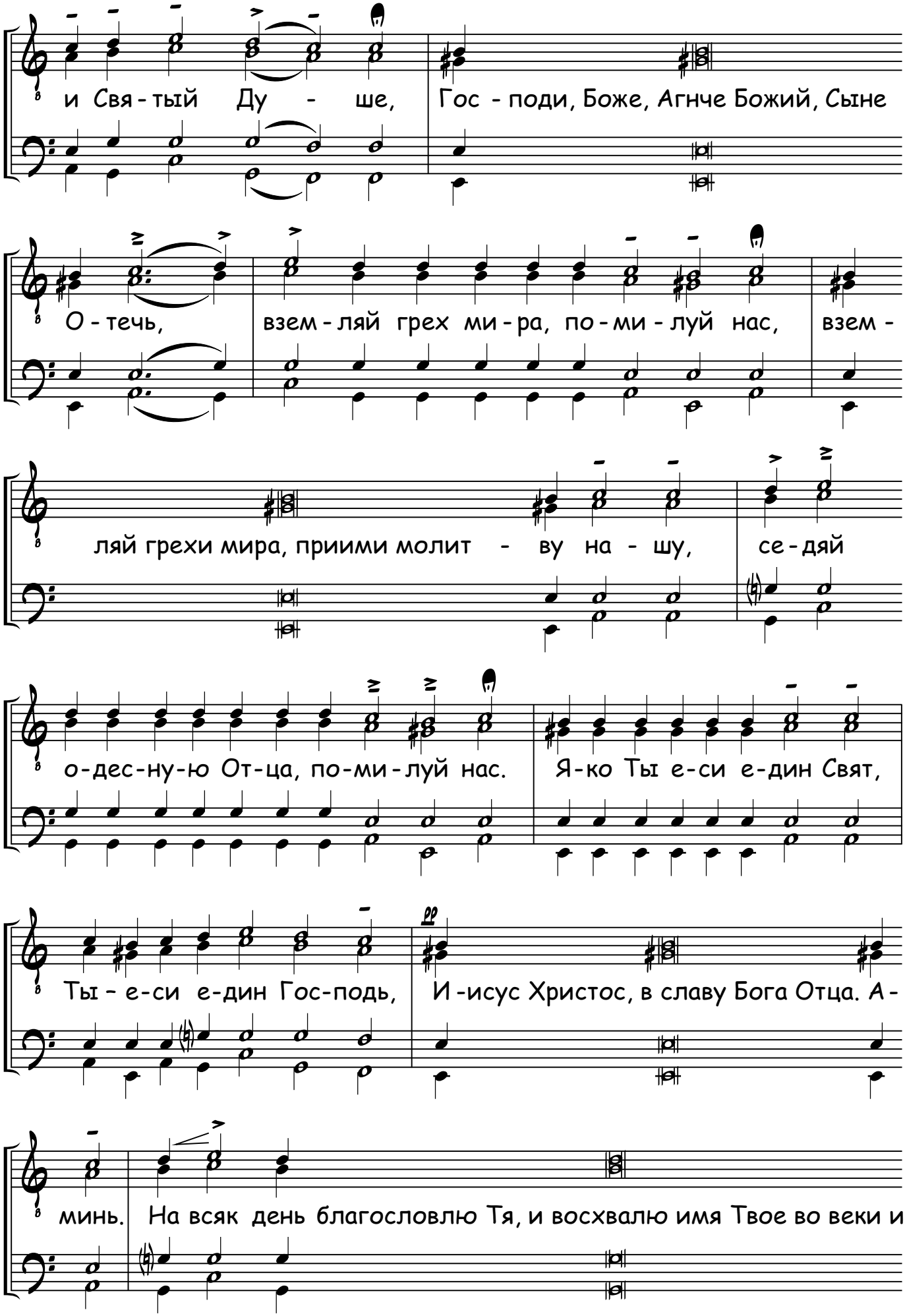
и Свя - тый Ду - ше, Гос - поди, Боже, Агнче Божий, Сыне
О - течь, взем - ляй грех ми - ра, по - ми - луй нас, взем -
ляй грехи мира, приими молит - ву на - шу, се - дяй
о - дес - ну - ю От - ца, по - ми - луй нас. Я - ко Ты е - си е - дин Свят,
Ты - е - си е - дин Гос - подь, И - исус Христос, в славу Бога Отца. А -
минь. На всяк день благословлю Тя, и восхвалю имя Твое во веки и

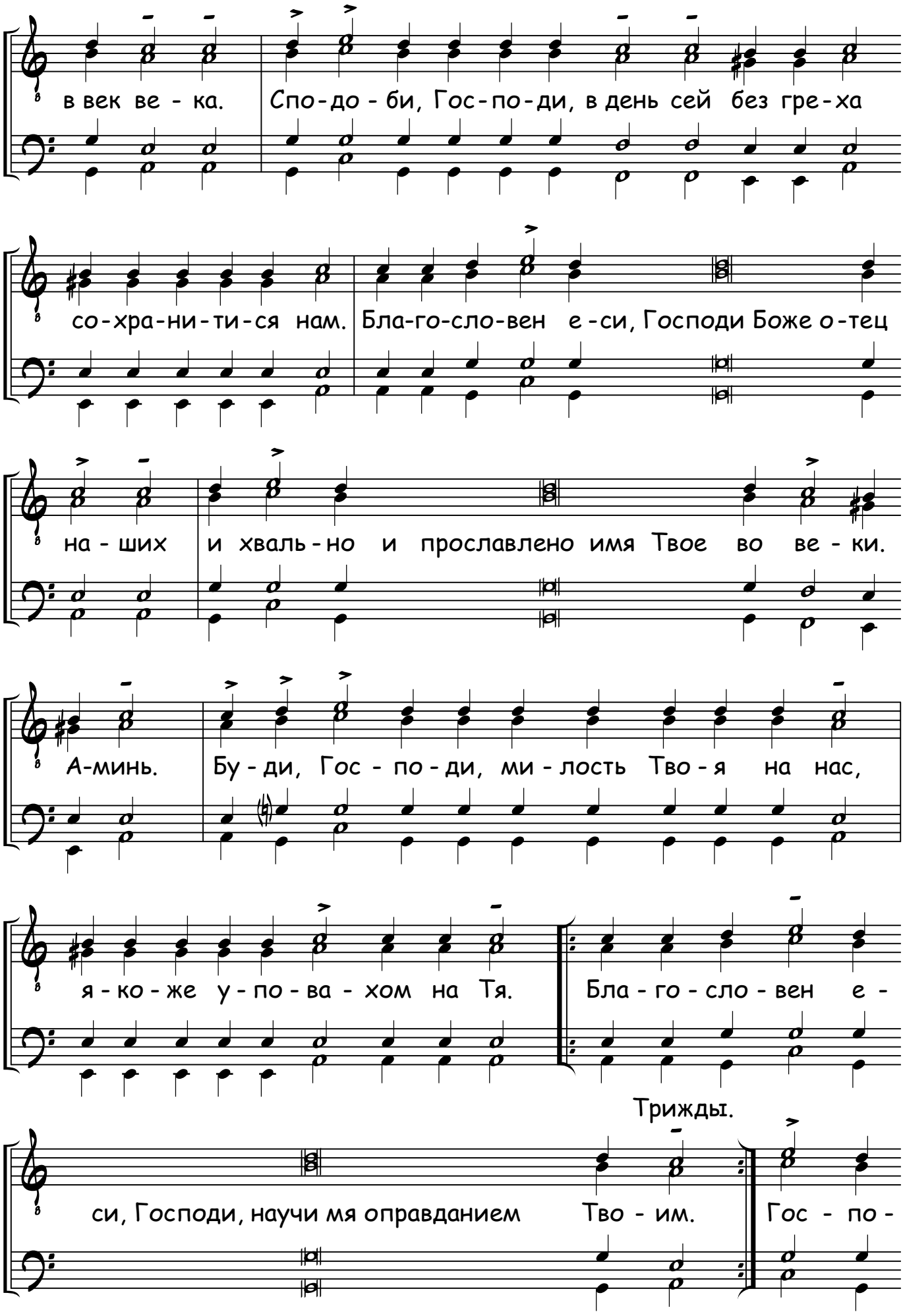
в век ве - ка. Спо-до - би, Гос-по-ди, в день сей без гре-ха
со-хра-ни-ти-ся нам. Бла-го-сло-вен е -си, Господи Боже о-тец
на - ших и хваль - но и прославлено имя Твое во ве - ки.
А-минь. Бу - ди, Гос - по - ди, ми - лость Тво - я на нас,
я - ко - же у - по - ва - хом на Тя. Бла - го - сло - вен е -
Трижды.
си, Господи, научи мя оправданием Тво - им. Гос - по -

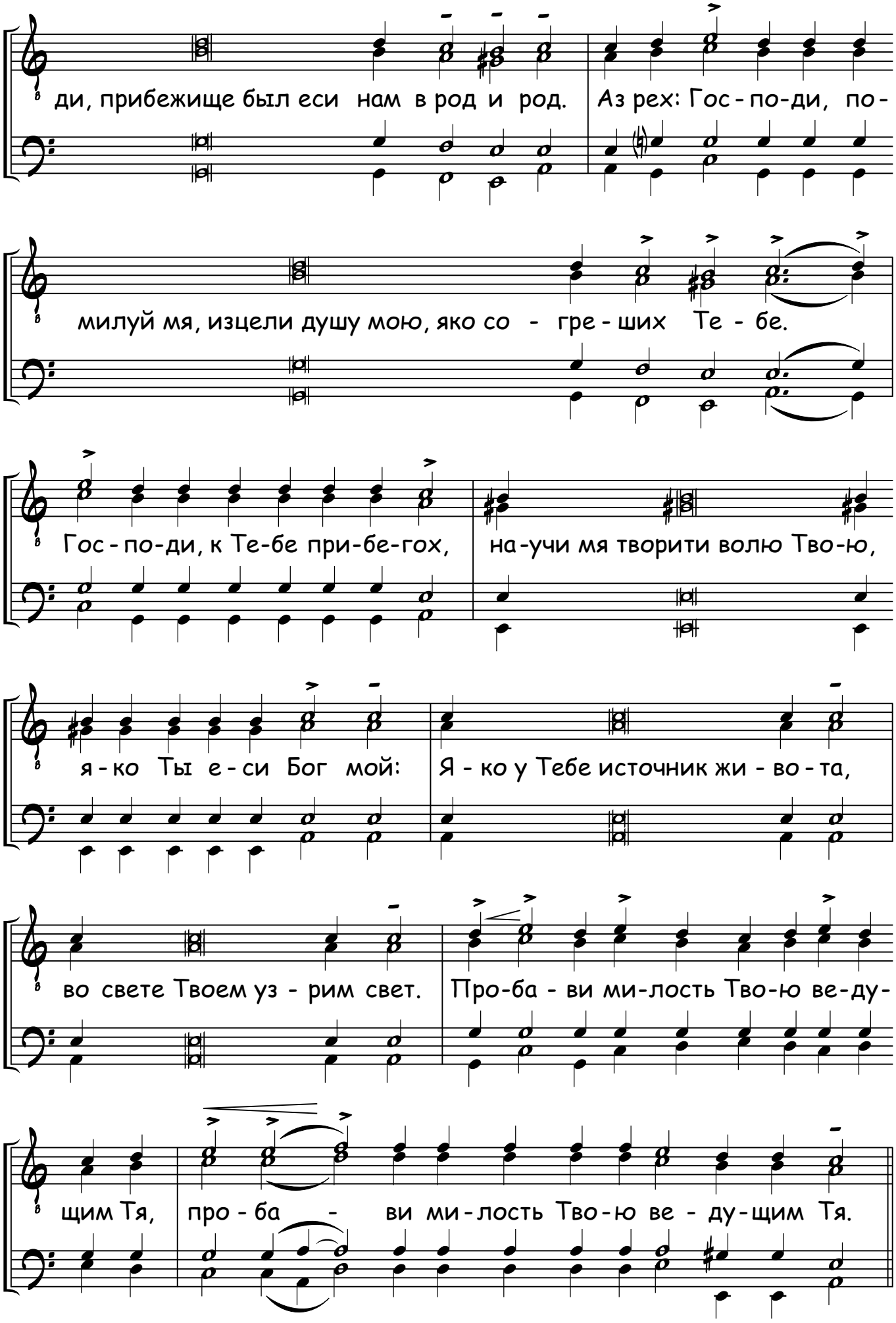
ди, прибежище был еси нам в род и род. Аз рех: Гос-по-ди, по-
милуй мя, изцели душу мою, яко со - гре-ших Те - бе.
Гос-по-ди, к Те-бе при-бе-гох, на-учи мя творити волю Тво-ю,
я-ко Ты е-си Бог мой: Я - ко у Тебе источник жи - во - та,
во свете Твоем уз - рим свет. Про-ба - ви ми-лость Тво-ю ве-ду-
щим Тя, про - ба - ви ми-лость Тво-ю ве - ду-щим Тя.

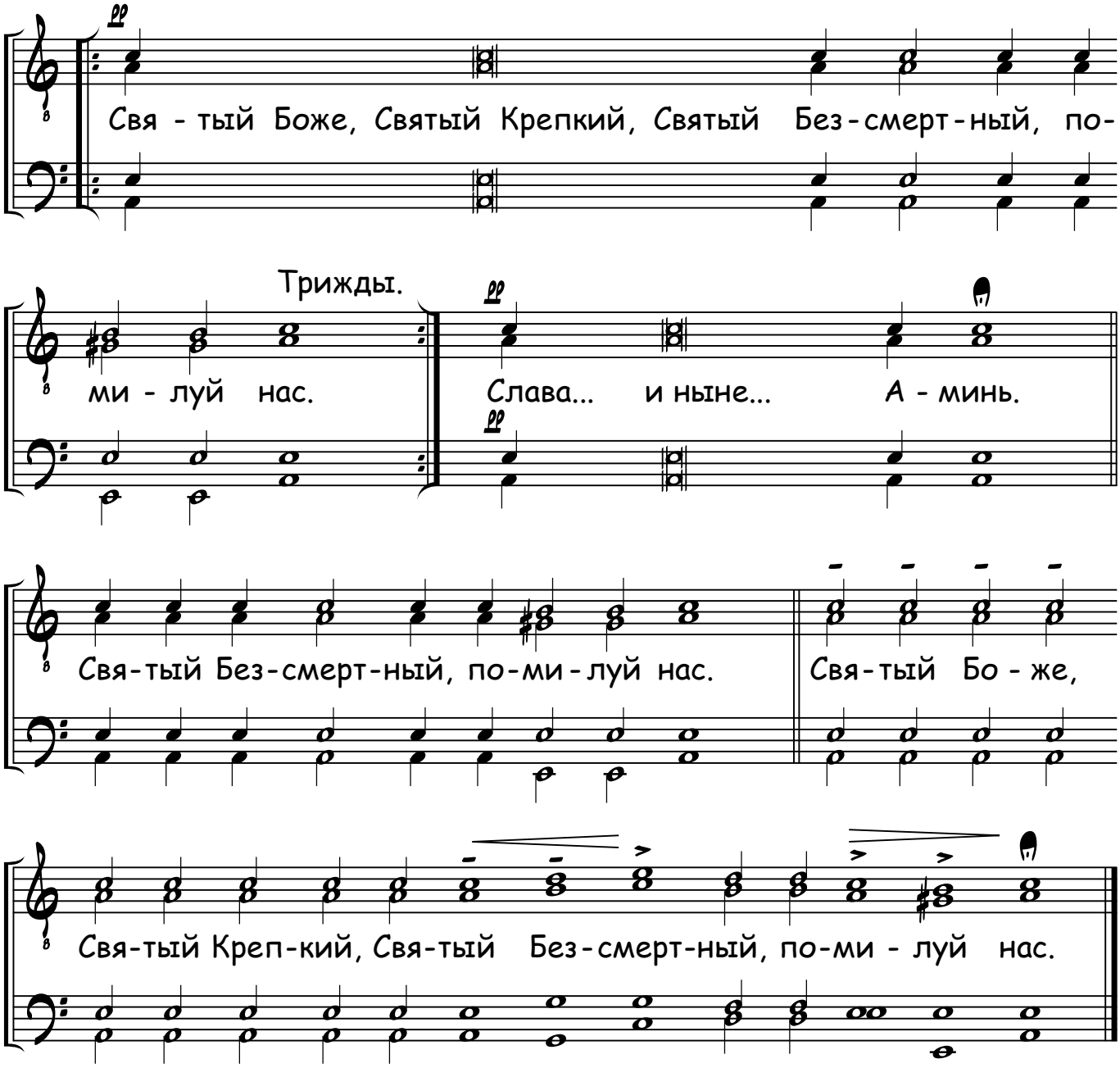

Тропарь, глас 4:

Днесь благоволения Божия предображе́ние,/ и челове́ков спасения пропове́дание,/ в храме Божии ясно Дева явля́ется,/ и Христа́ всем предвозвеща́ет./ Той и мы велегла́сно возопии́м:/ ра́дуйся смотре́ния// Зиждителева исполне́ние.

Великое славословие

Музыка В.Самсоненко

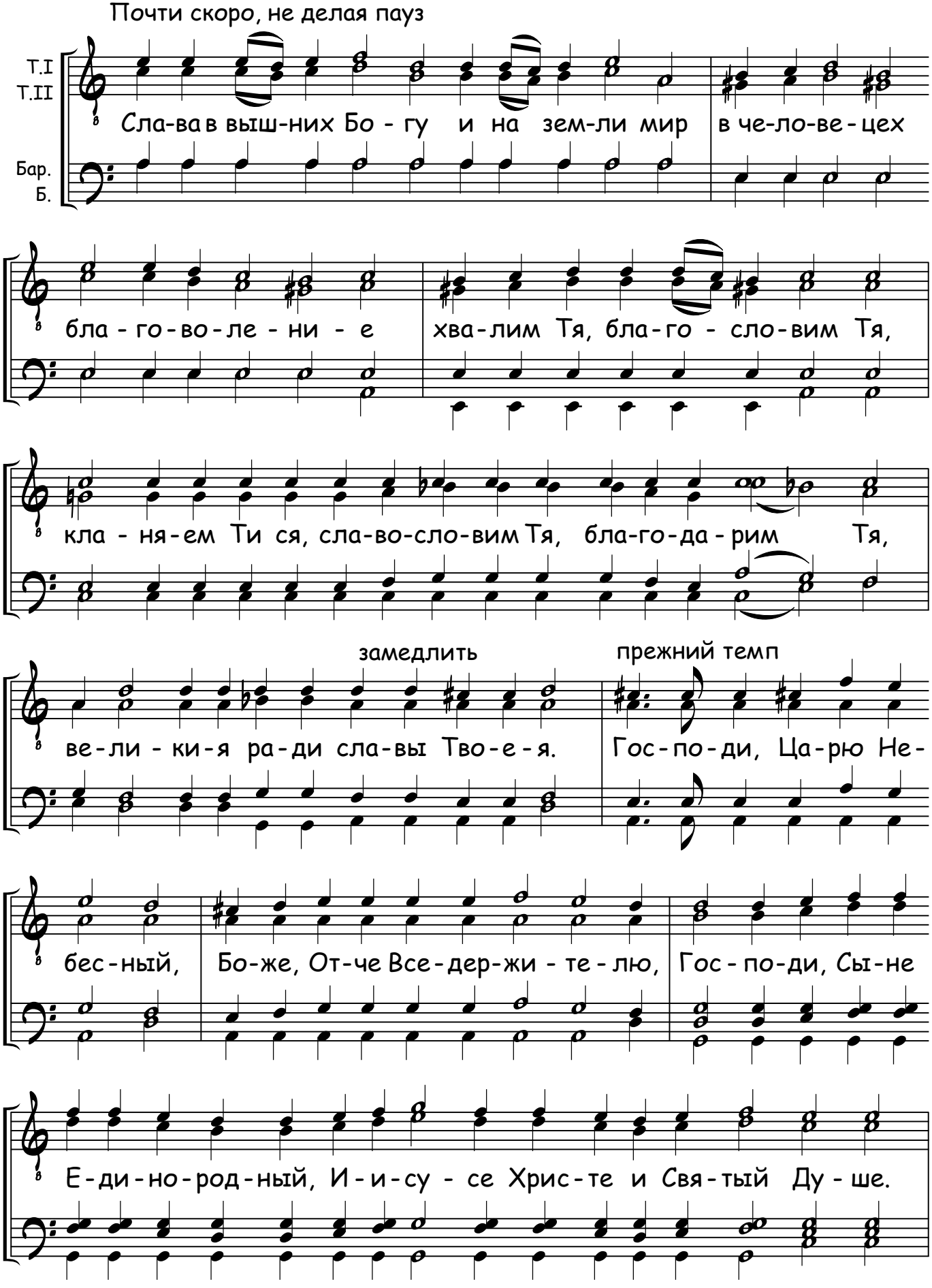

© Arrangement and typing by Georgy Smirnov in 2013. Permission is granted to duplicate for liturgical use only. All other rights reserved.

Самсоненко В. Великое славословие. Библиотека Г.Смирнова - www.profundo.ru

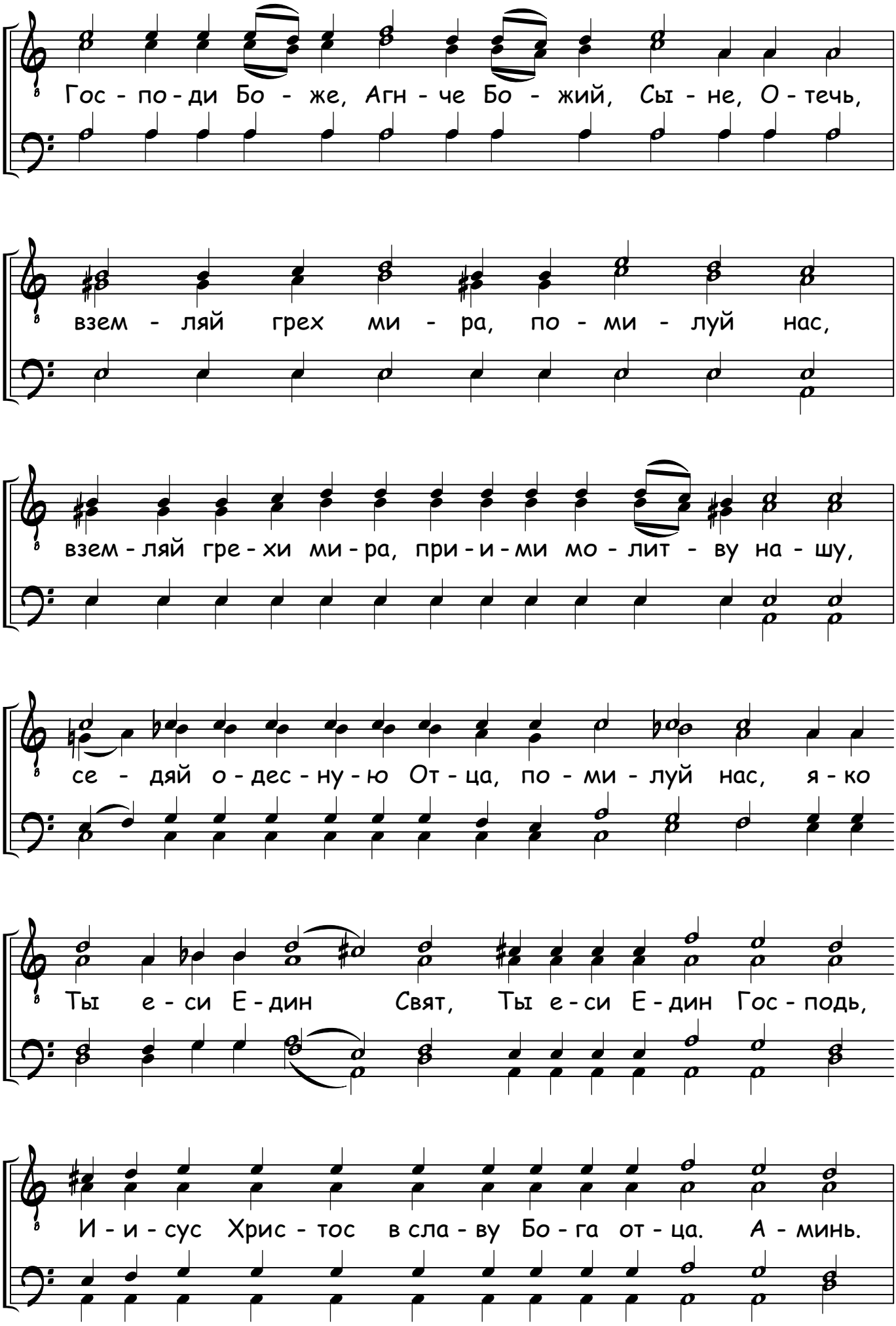

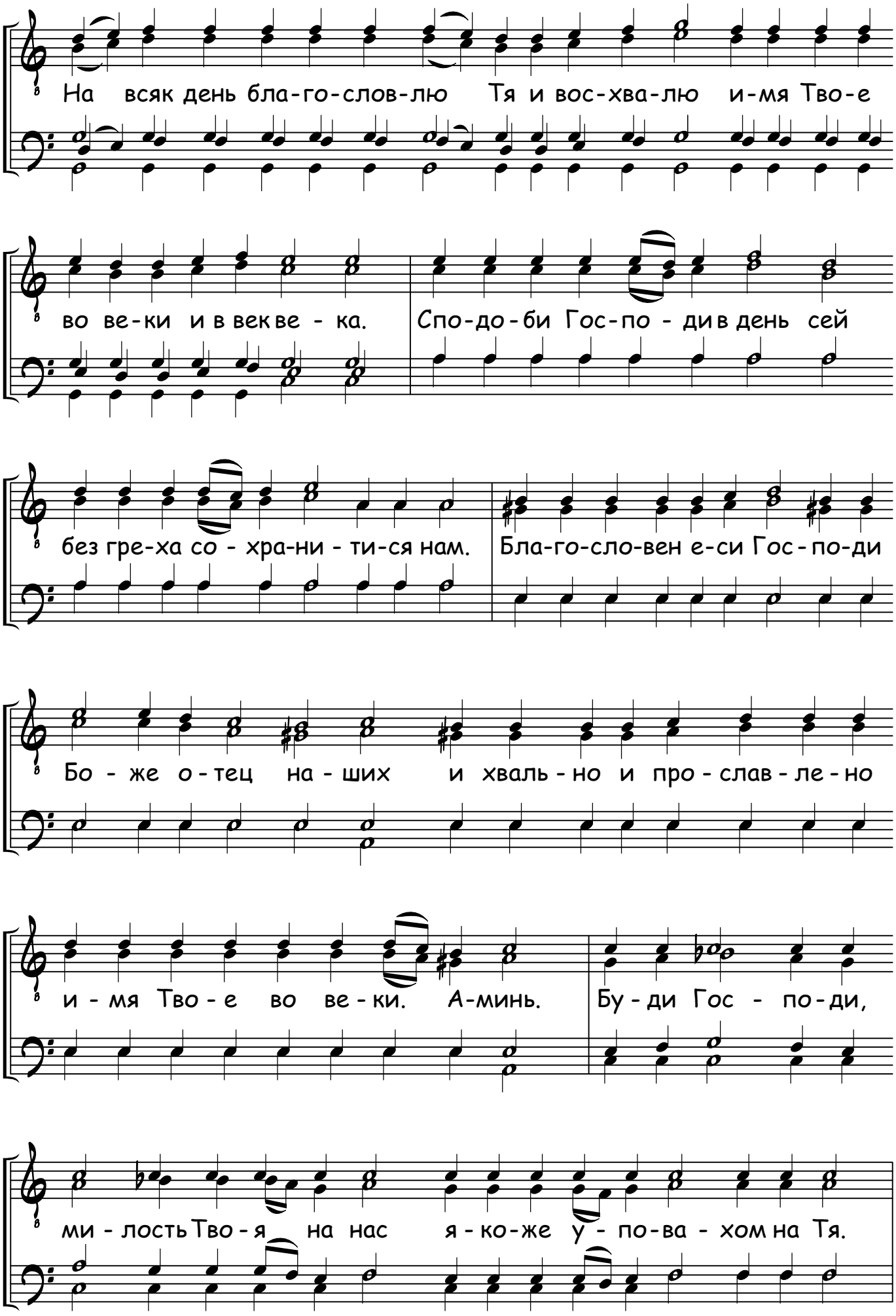
На всяк день бла-го-слов-лю Тя и вос-хва-лю и-мя Тво-е
во ве-ки и в век ве - ка.
Спо-до-би Гос-по - ди в день сей
без гре-ха со - хра-ни - ти-ся нам.
Бла-го-сло-вен е-си Гос-по-ди
Бо - же о-тец на - ших и хваль - но и про - слав - ле - но
и - мя Тво - е во ве - ки. А-минь.
Бу - ди Гос - по-ди,
ми - лость Тво - я на нас я - ко-же у - по-ва - хом на Тя.

Самсоненко В. Великое славословие. Библиотека Г.Смирнова - www.profundo.ru

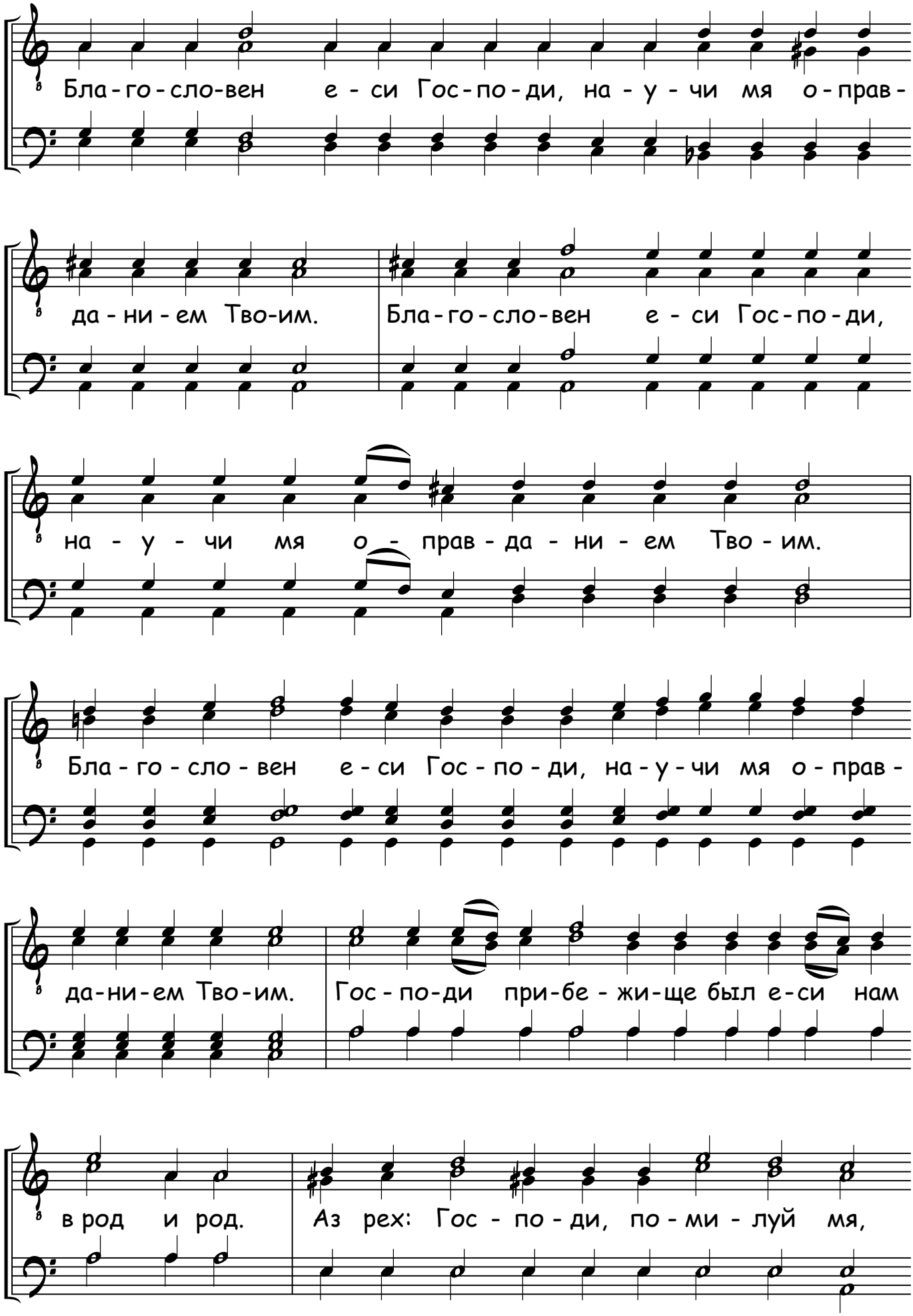

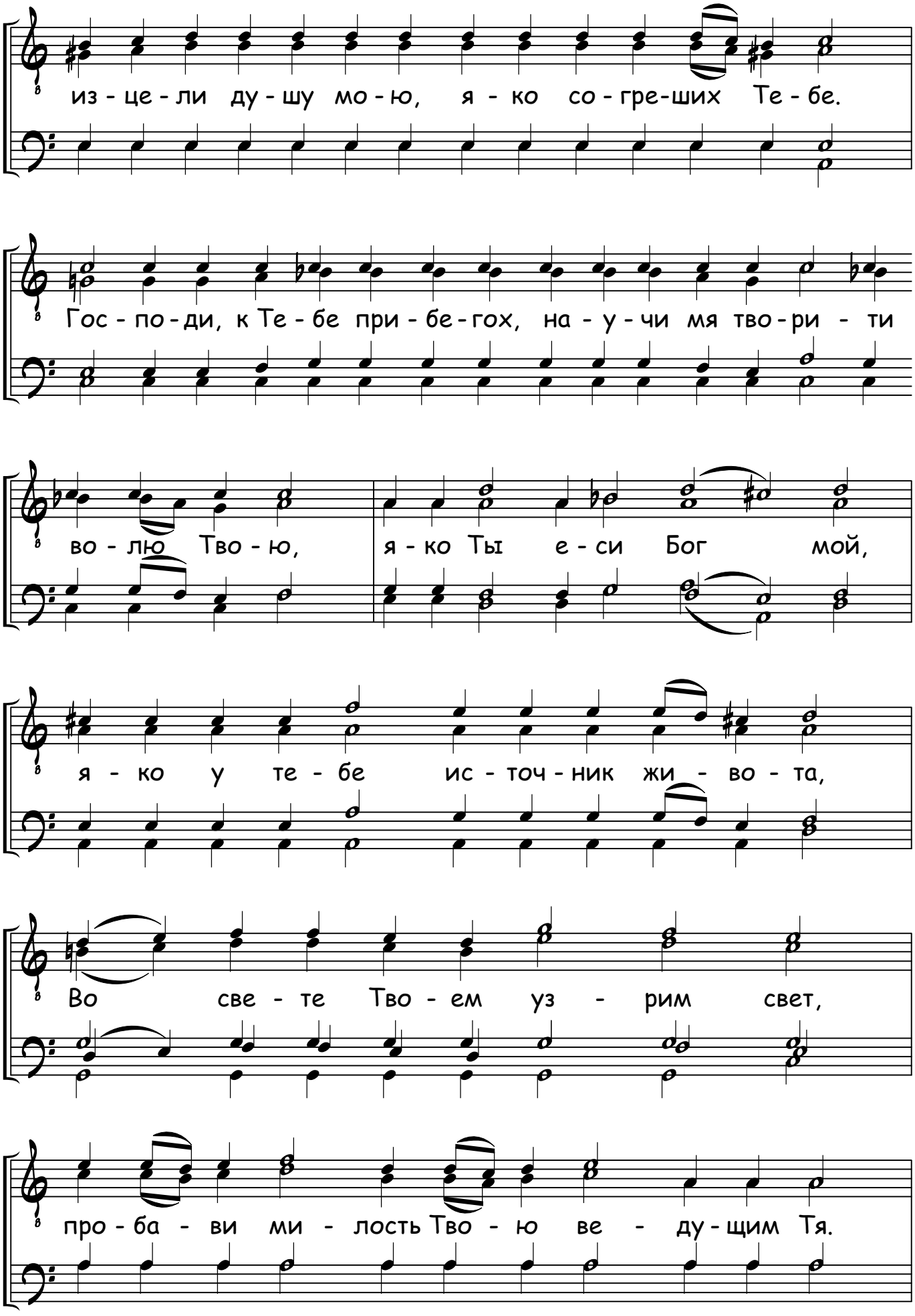
из - це - ли ду - шу мо - ю, я - ко со - гре-ших Те - бе.
Гос - по - ди, к Те - бе при - бе - гох, на - у - чи мя тво - ри - ти
во - лю Тво - ю, я - ко Ты е - си Бог мой,
я - ко у те - бе ис - точ - ник жи - во - та,
Во све - те Тво - ем уз - рим свет,
про - ба - ви ми - лость Тво - ю ве - ду - щим Тя.

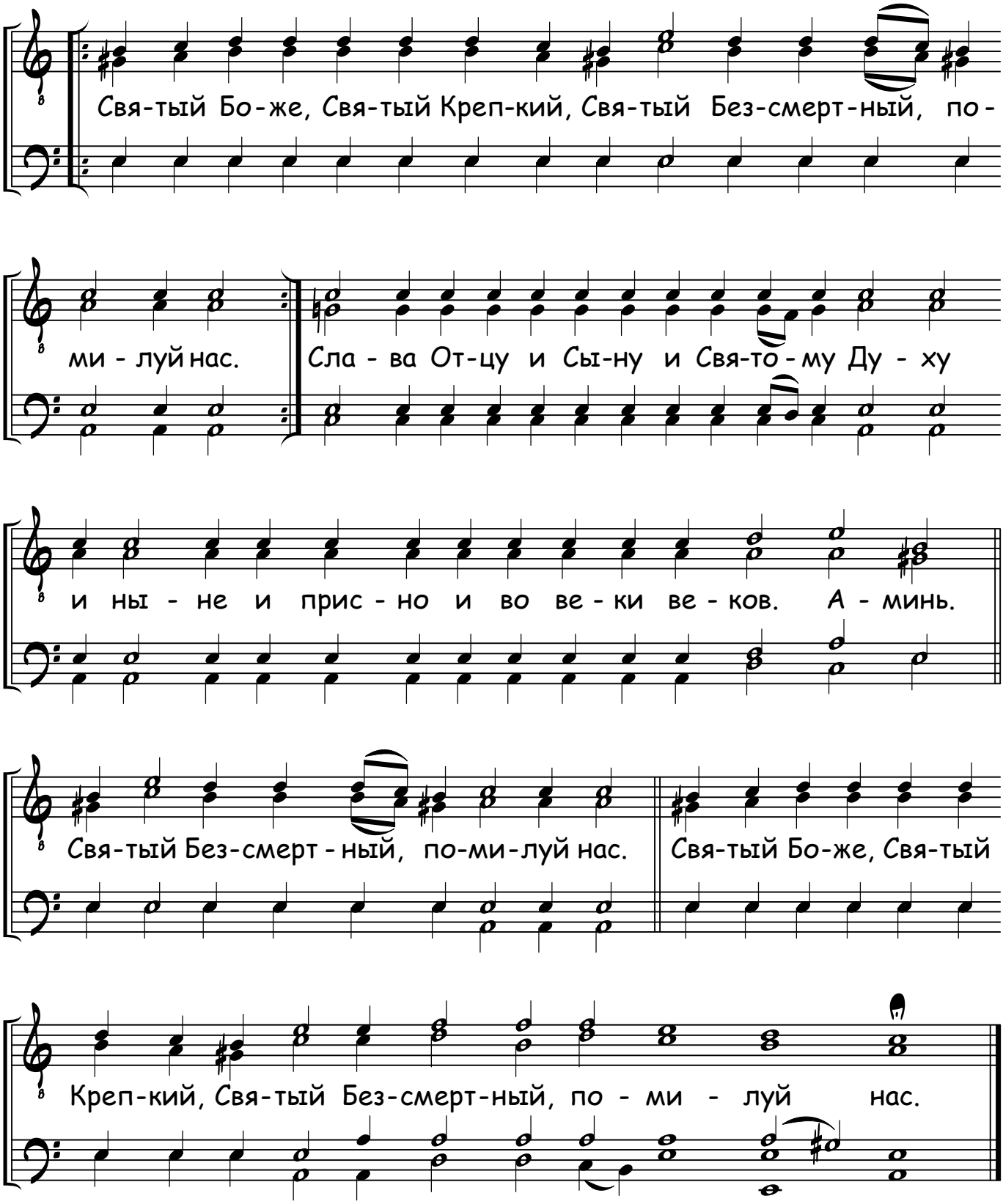

Тропарь, глас 4:

Днесь благоволения Божия предображе́ние,/ и челове́ков спасения пропове́дание,/ в храме Божии ясно Дева явля́ется,/ и Христа́ всем предвозвеща́ет./ Той и мы велегла́сно возопиим:/ ра́дуйся смотре́ния// Зиждителева исполне́ние.

Сугубая ектения

1 Лаврская

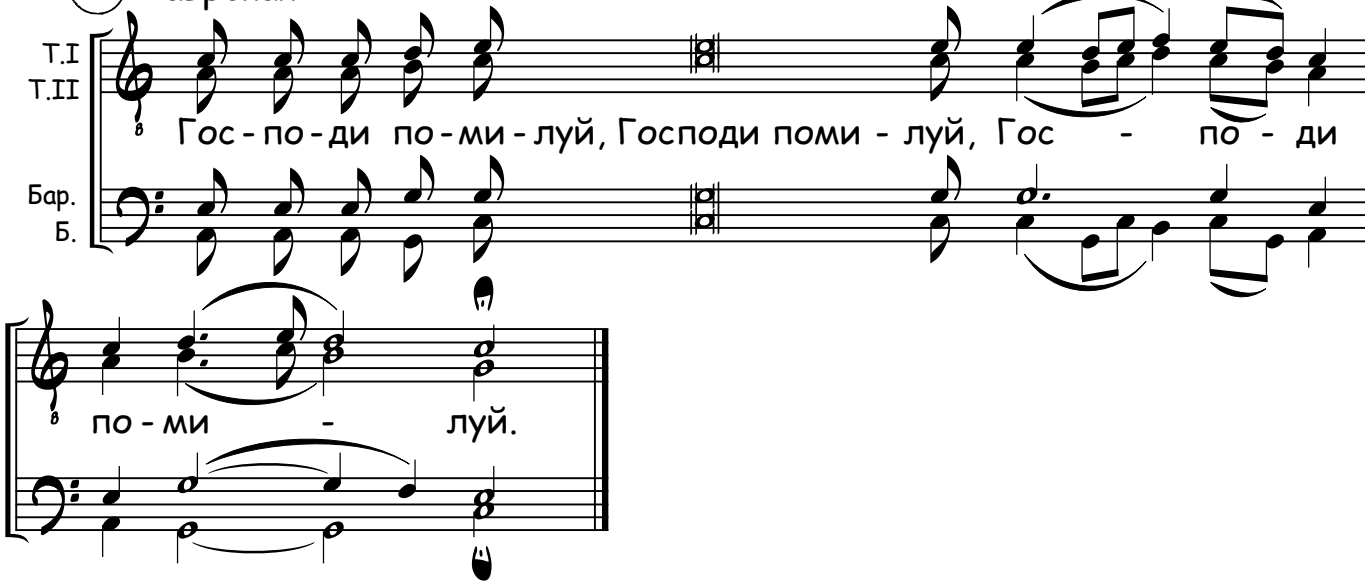

2 Монастырская

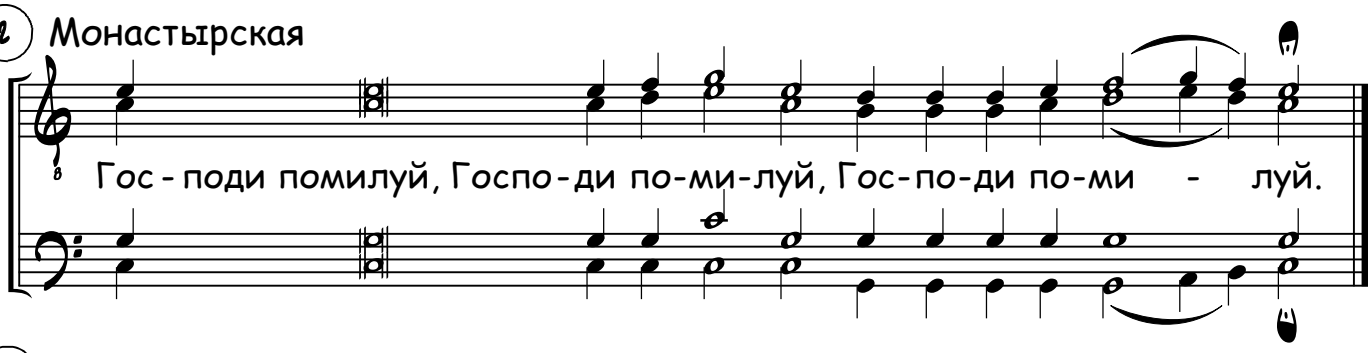

3 Лаврская

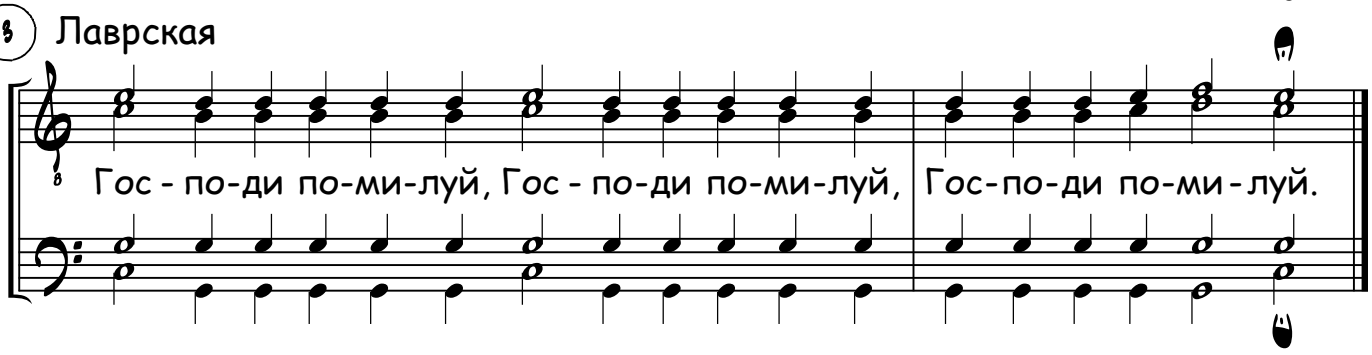

4 Московская

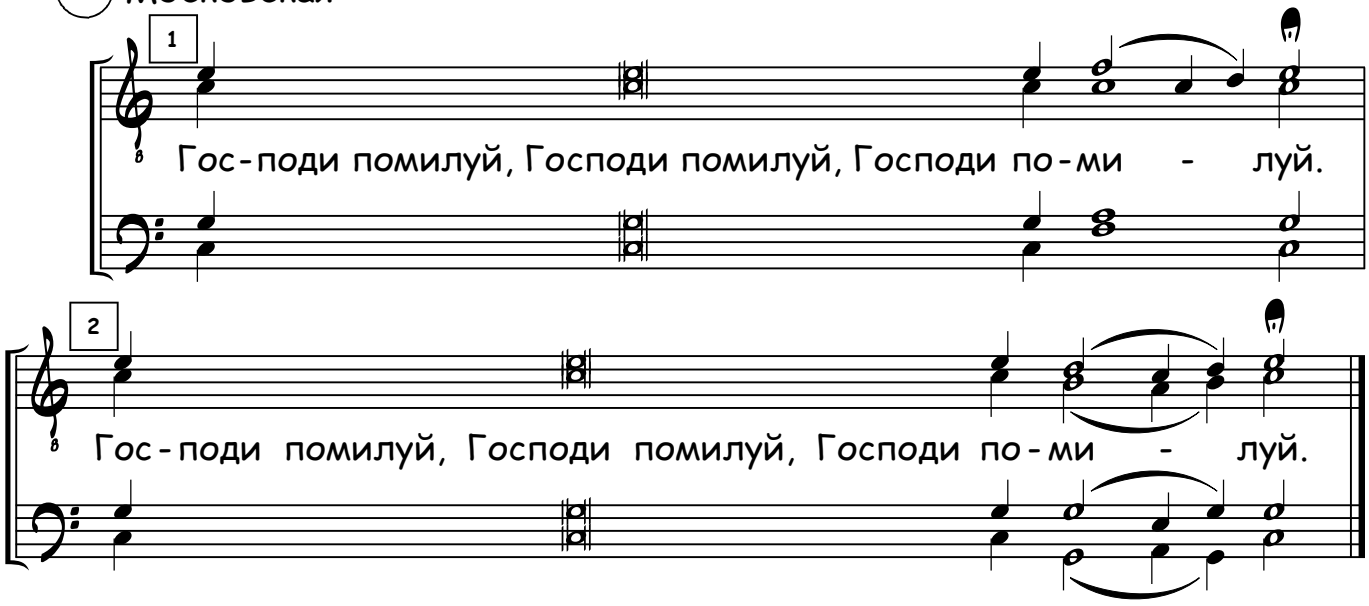

Сугубая ектения

5 Исакиевская

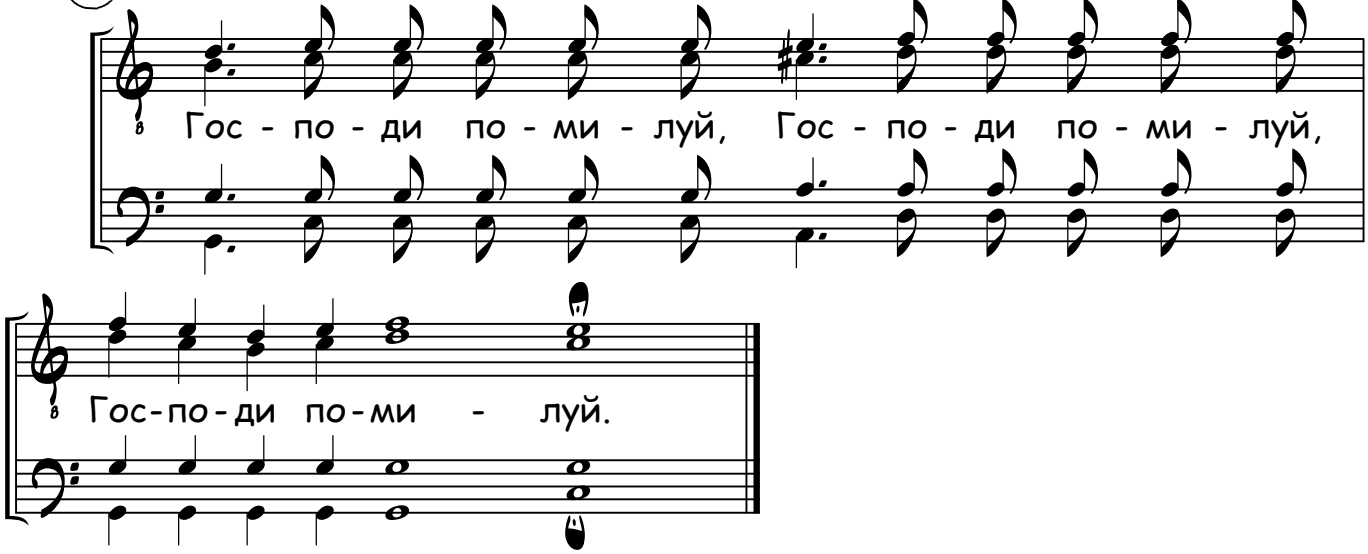

6 Монастырская

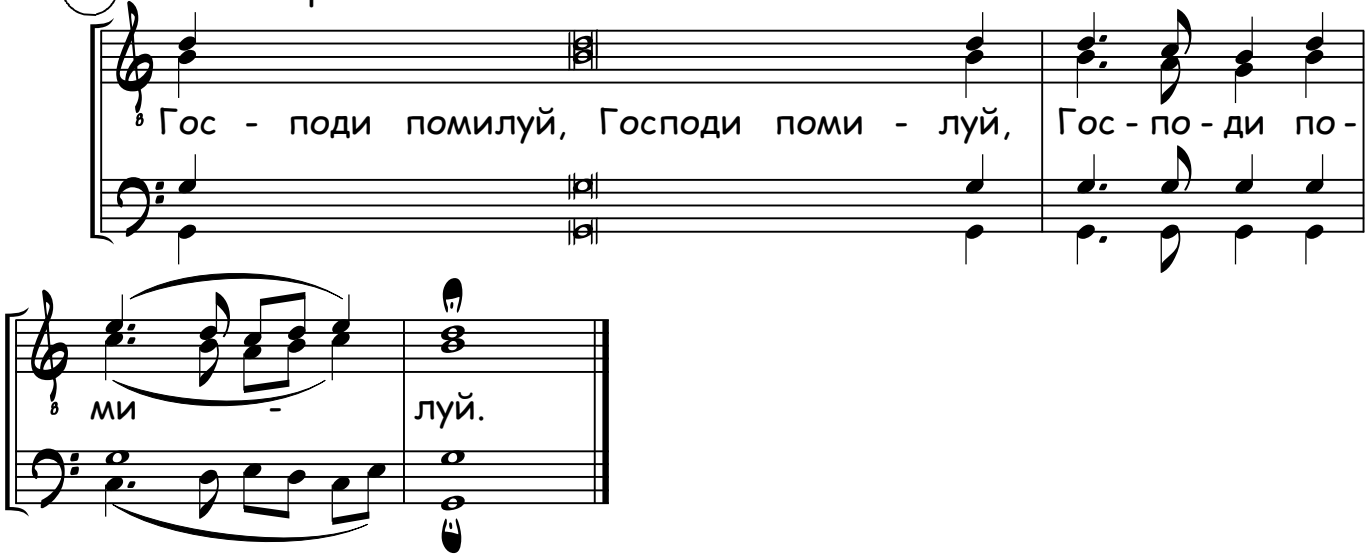

7 Иоаникиевская

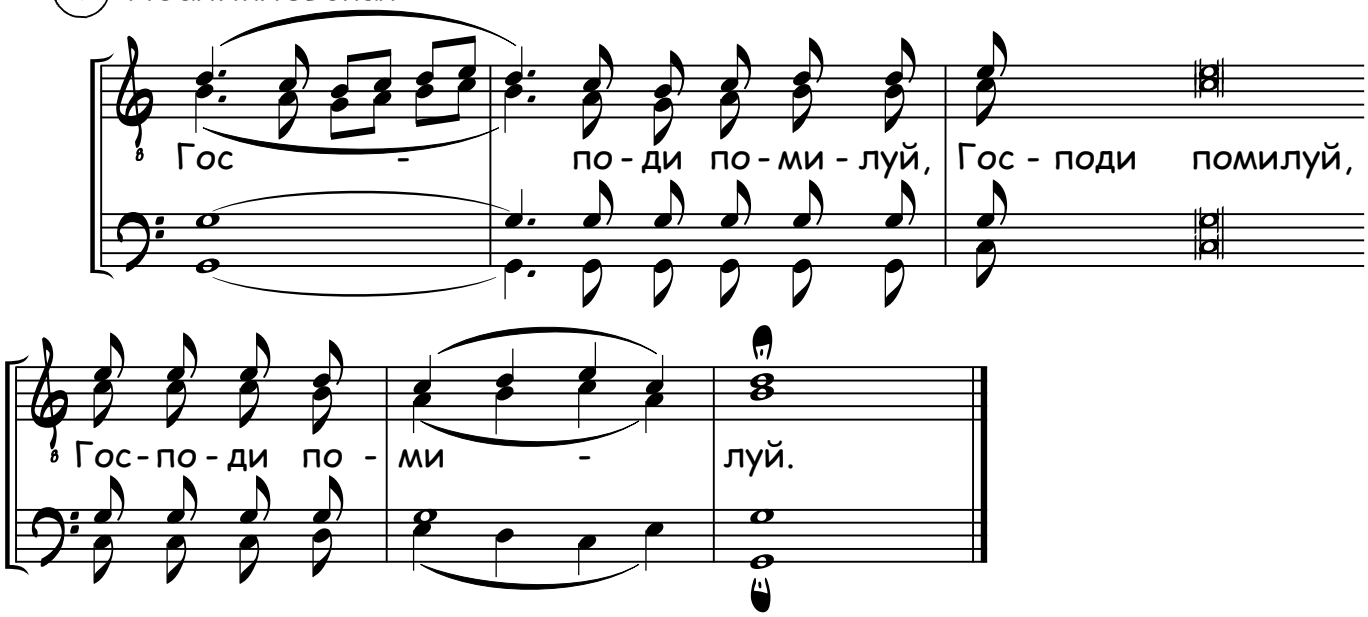

Сугубая ектения

8 Почаевская

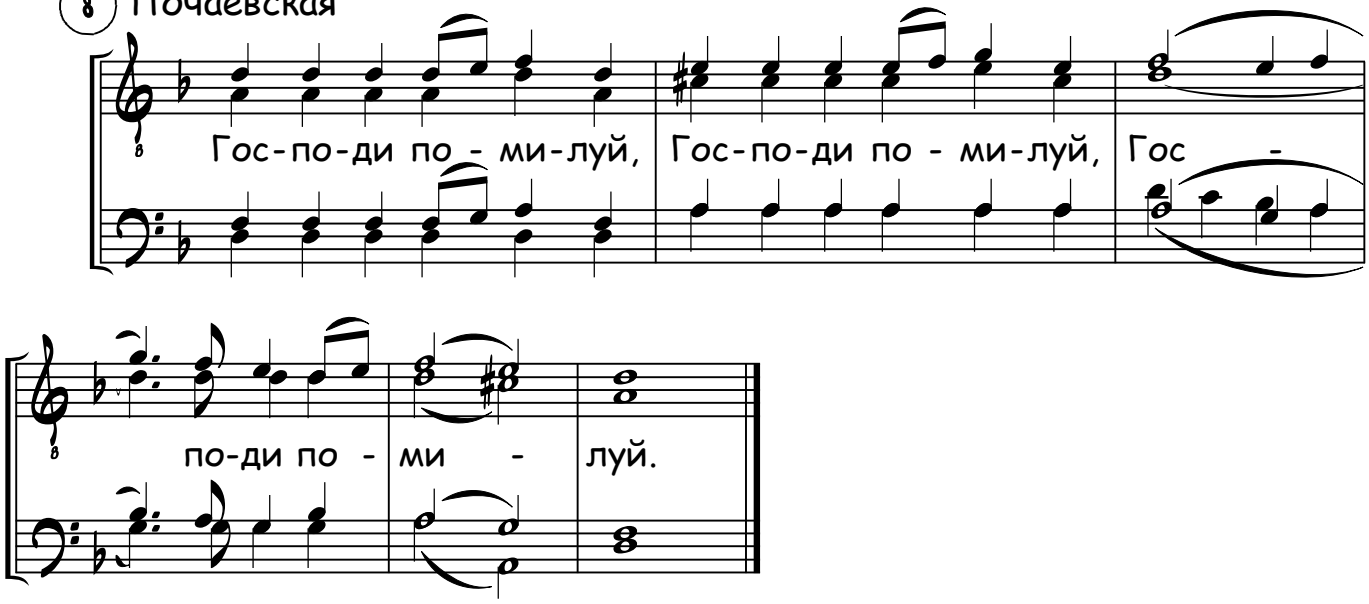

9 Алексеевская

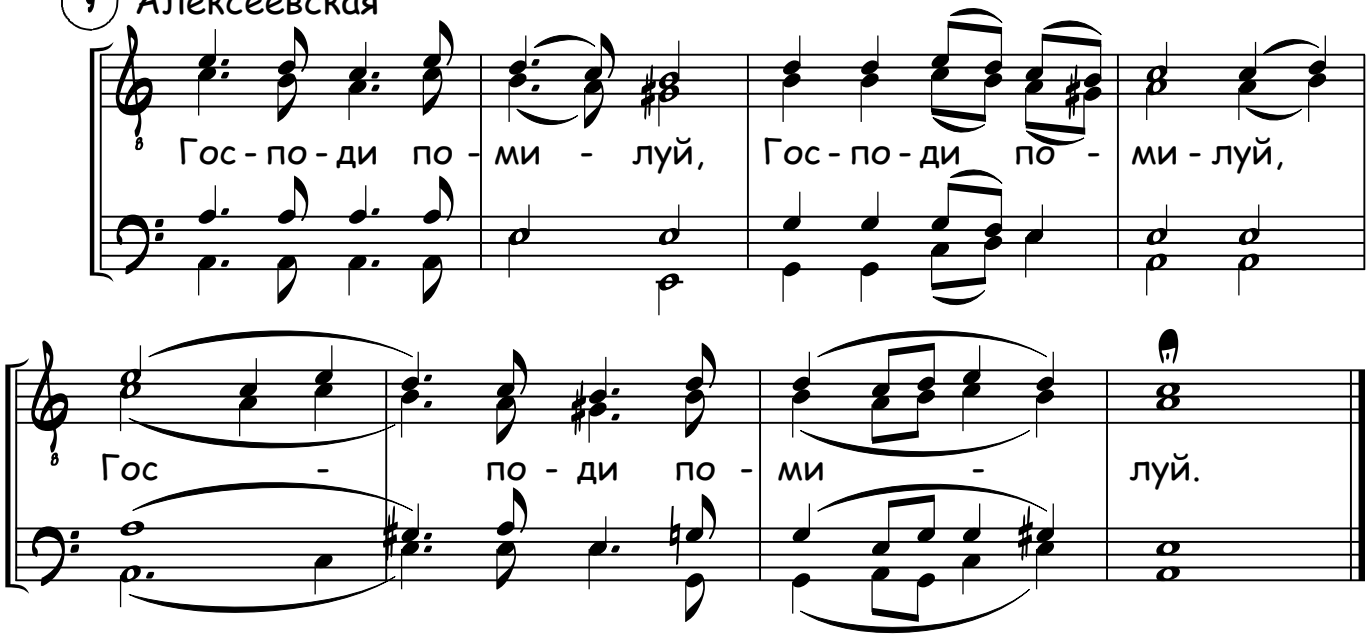

10 Троицкая

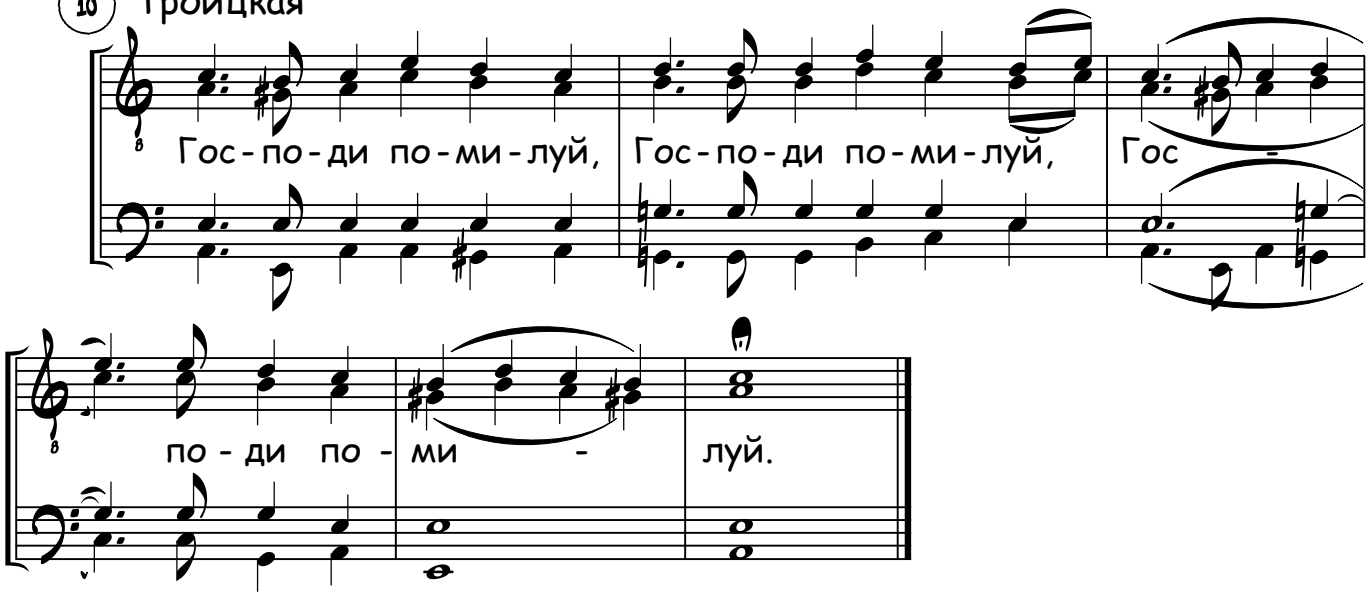

Сугубая ектения

11 Сербская

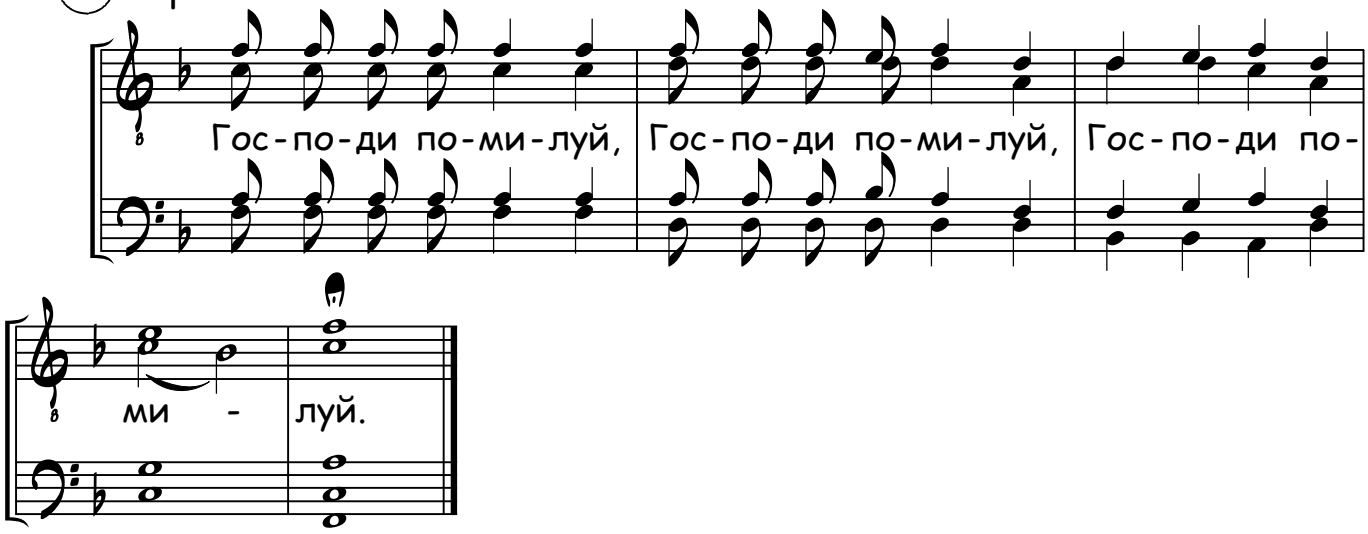

12 Болгарская (П.Динева)

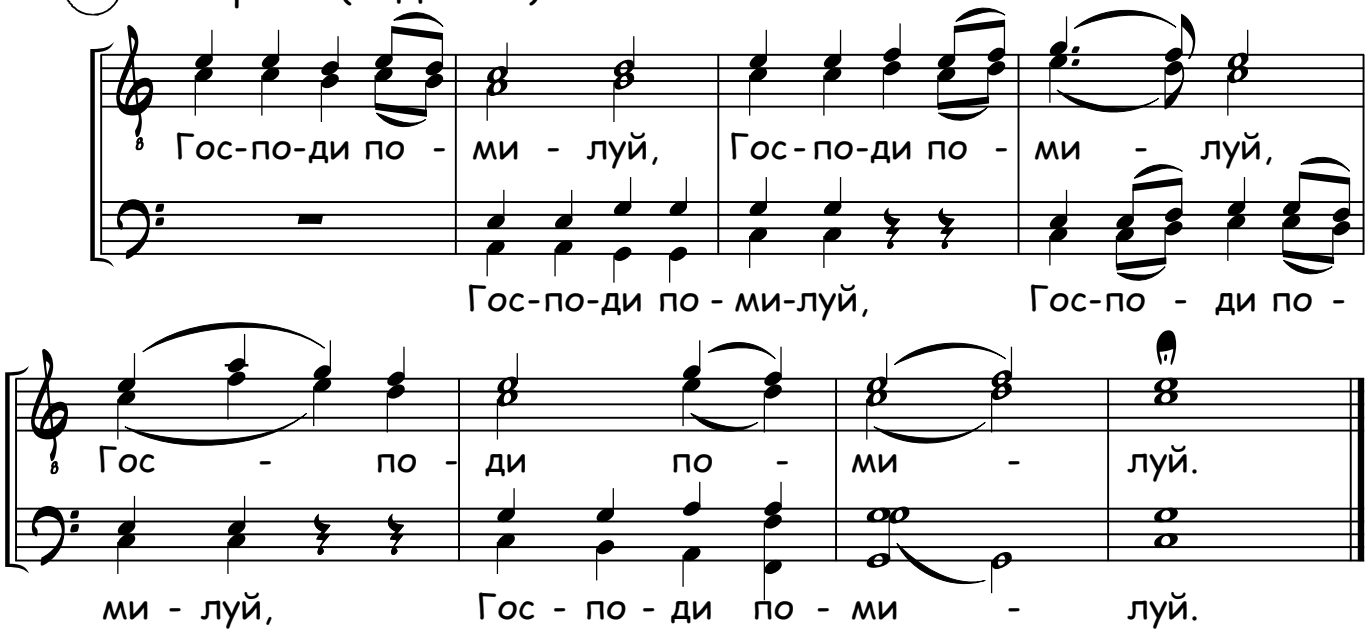

13 Неизвестного автора

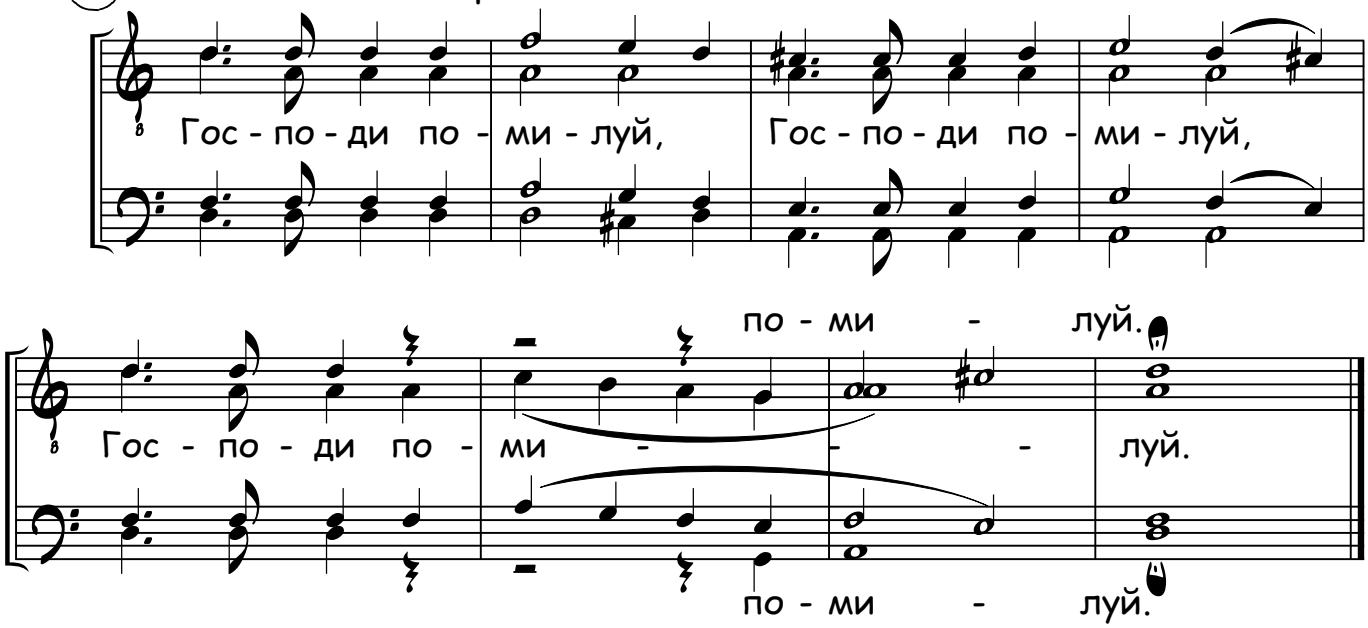

Сугубая ектения

14 Напева Троице-Сергиевой Лавры

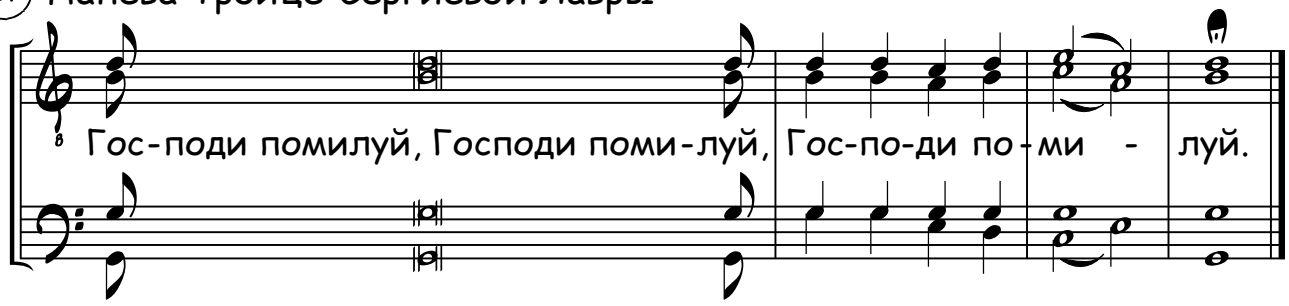

15 Неизвестного автора

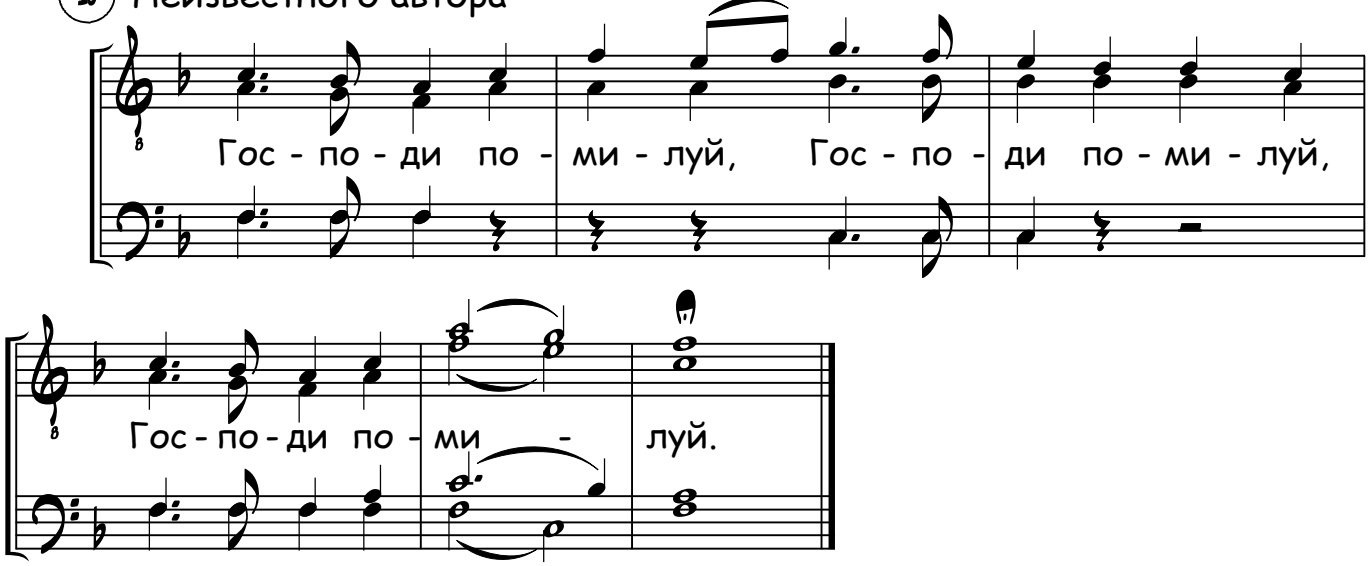

16 Болгарская (архим. Матфея)

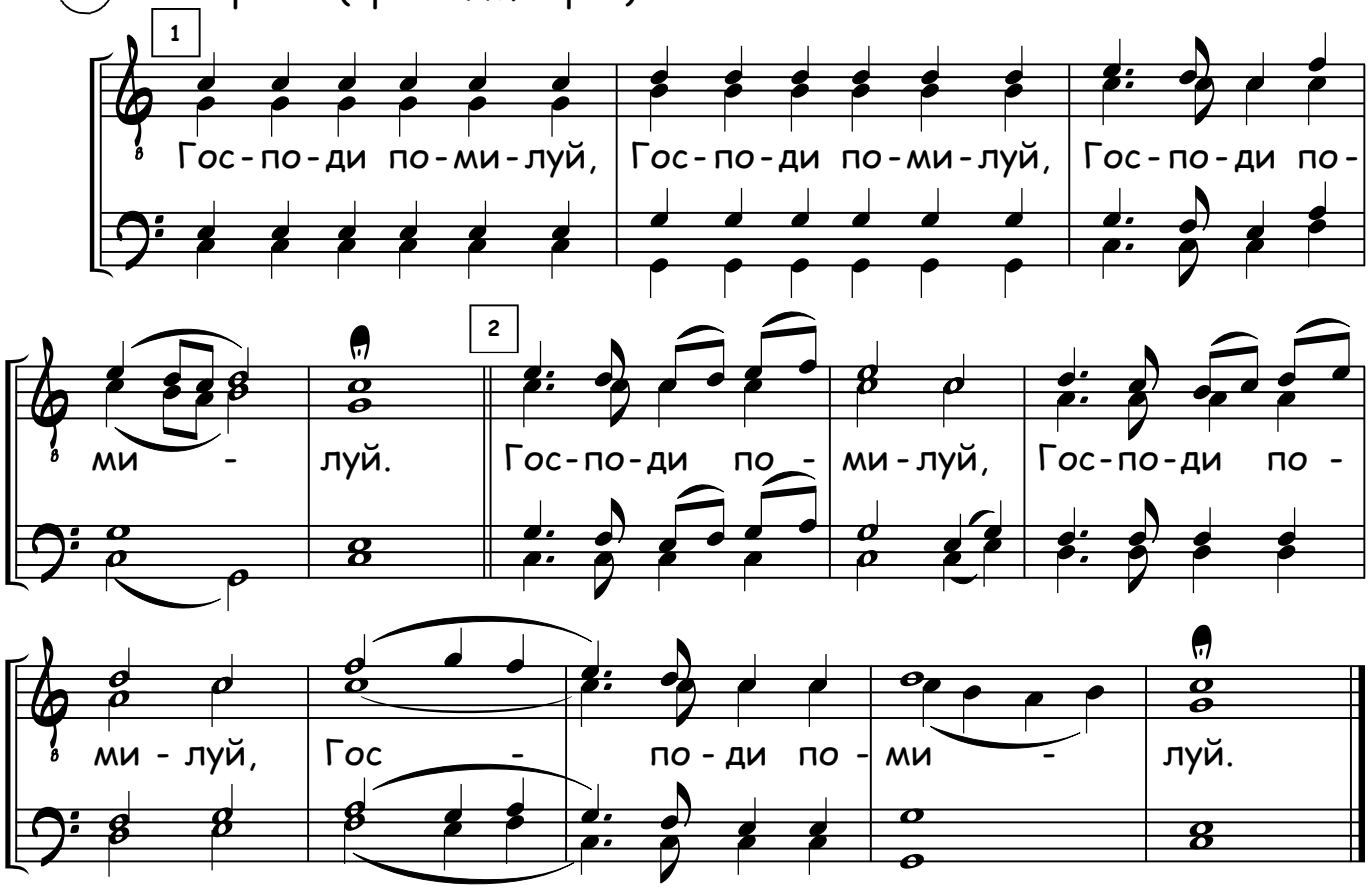

Сугубая ектения

17 Пивина

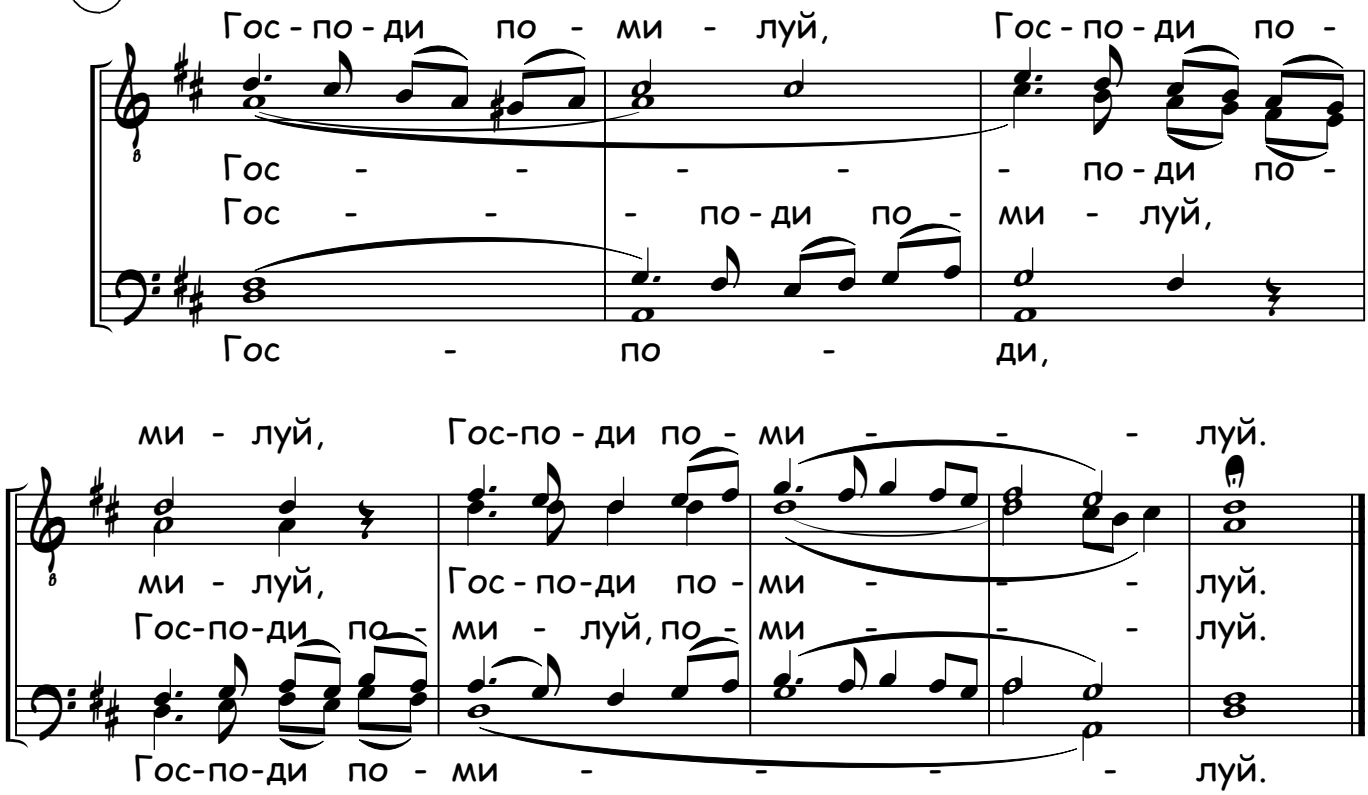

18 В.Титова

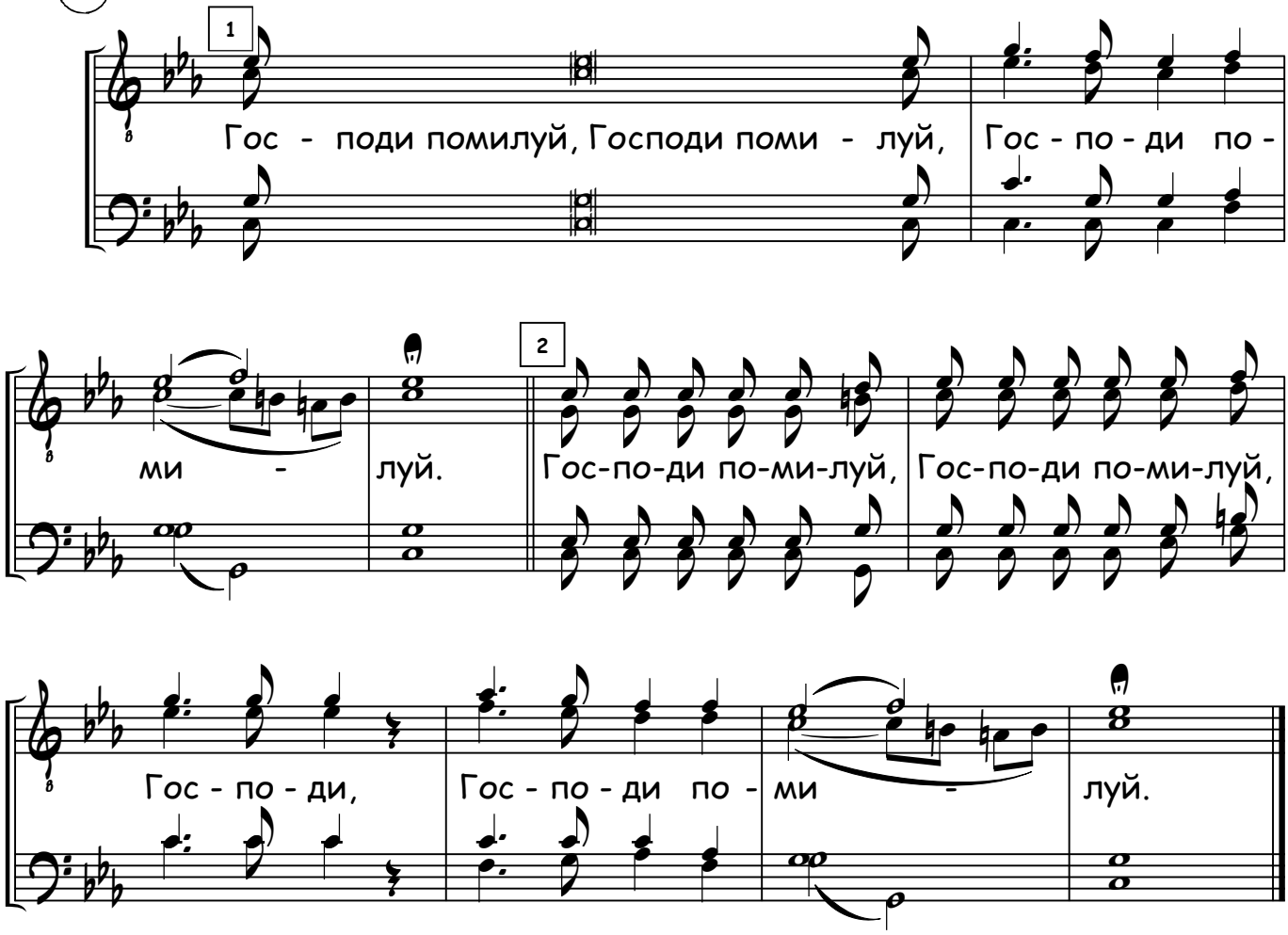

Великаго Господина (Вариант А)

если благословляет архиерей:

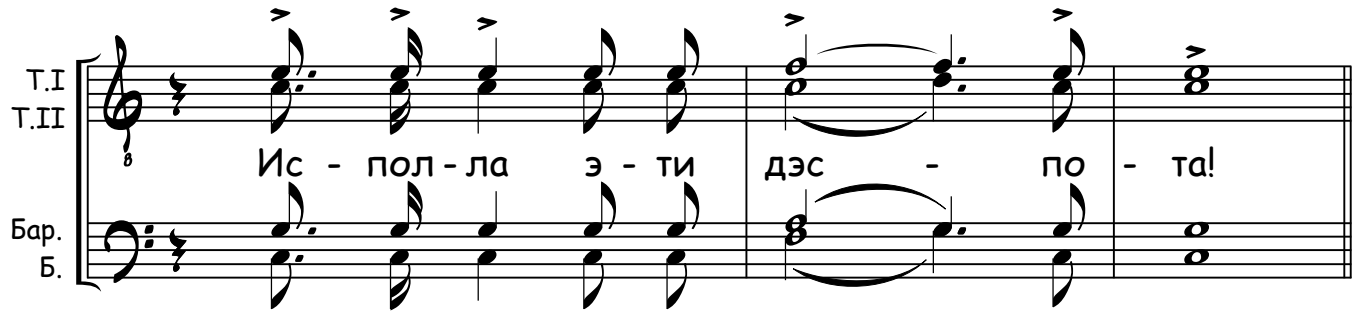

Великаго Господи́на и отца́ на́шего Кири́лла,/

Свяще́йшаго патриа́рха Моско́вскаго и Всея́ Руси́,/

Богохранимую страну нашу Росси́йскую,/

Братию, и прихожан святаго Храма сего и вся православныя христиа́ны/

Господи сохрани их на многая ле́та!

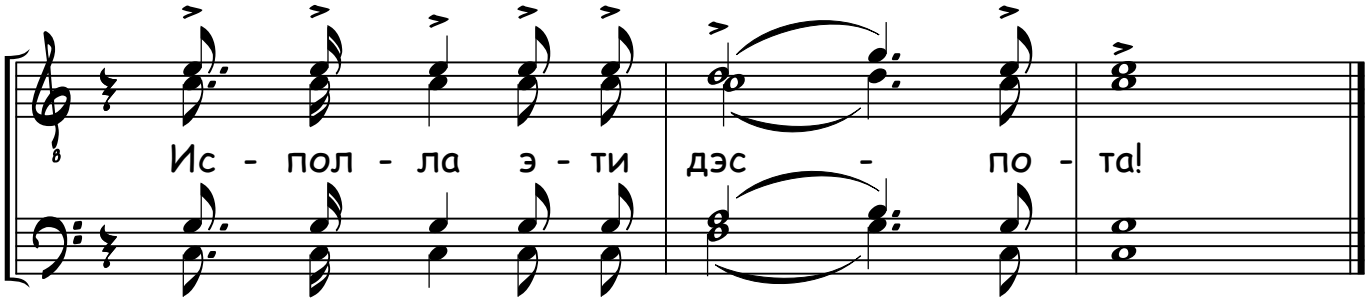

© Arrangement and typing by Georgy Smirnov in 2013. Permission is granted to duplicate for liturgical use only. All other rights reserved.

Великаго Господина (Вариант Б - Власти и воинство)

если благословляет архиерей:

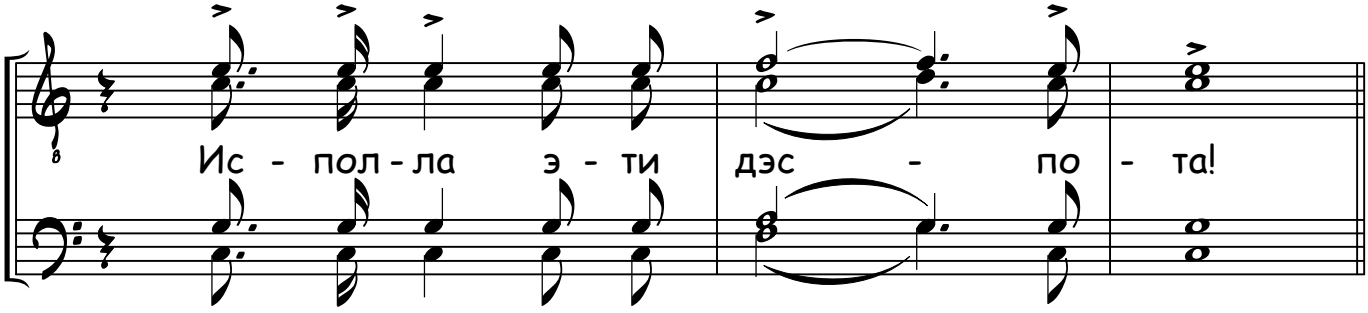

Великаго Господи́на и отца́ на́шего Кири́лла,/

Свяще́йшаго патриа́рха Моско́вскаго и Всея́ Руси́,/

Богохранимую страну нашу Российскую, власти и во́инство ея́,/

Братию, и прихожан святаго Храма сего и вся православныя христиа́ны/
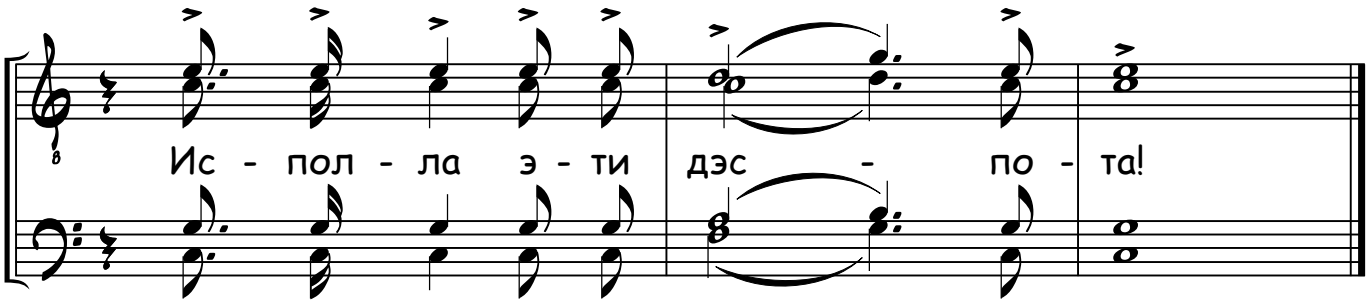
Господи сохрани их на многая лета!